



# คู่มือการปฏิบัติงานครูที่ปรึกษา

แบบฟอร์มเอกสารที่เกี่ยวข้องในการดำเนินงาน  
ระบบการดูแลช่วยเหลือนักเรียน

โดย

งานระบบดูแลช่วยเหลือนักเรียน

โรงเรียนแม่วงศ์พิทยาคม

สำนักงานเขตพื้นที่การศึกษามัธยมศึกษานครสวรรค์

สำนักงานคณะกรรมการการศึกษาขั้นพื้นฐาน

## คำนำ

นโยบายสำคัญของสำนักงานคณะกรรมการการศึกษาขั้นพื้นฐาน คือ การให้สถานศึกษาทุกแห่งมีระบบการดูแลช่วยเหลือนักเรียนที่เข้มแข็งและดำเนินการอย่างต่อเนื่องเพื่อให้เกิดความยั่งยืนในการดูแลช่วยเหลือนักเรียนได้อย่างมีประสิทธิภาพในทุกมิติ โดยเฉพาะเรื่องพฤติกรรมของนักเรียนได้เปลี่ยนแปลงไปตามกระแสโลกาภิวัตน์ทั้งในด้านที่เป็นคุณและเป็นโทษ ซึ่งส่งผลกระทบต่อการจัดการเรียนรู้และการดำเนินชีวิตของนักเรียนที่ต้องเผชิญปัญหาในสภาพสังคมปัจจุบัน

ด้วยเหตุนี้ หน่วยงานต่าง ๆ โดยเฉพาะอย่างยิ่งหน่วยงานต้นสังกัดของสถานศึกษา จึงกำหนดให้มีการดำเนินงานเกี่ยวกับระบบดูแลช่วยเหลือนักเรียน ซึ่งถือเป็นการเน้นบทบาทของครูที่ปรึกษาหรือครูประจำชั้นอย่างเด่นชัดมากขึ้น เอกสารคู่มือเล่มนี้จัดทำขึ้นโดย คณะกรรมการงานระบบดูแลช่วยเหลือนักเรียน งานส่งเสริมความประพฤตินักเรียน ซึ่งประกอบด้วยแบบฟอร์มการคัดกรองนักเรียนในด้านต่าง ๆ แบบเยี่ยมบ้านนักเรียน ฯลฯ เพื่อเป็นคู่มือแก่ครูที่ปรึกษาและผู้สนใจ ได้ศึกษาเรียนรู้ เพื่อเป็นแนวทางในการดูแลช่วยเหลือนักเรียน คณะผู้จัดทำหวังเป็นอย่างยิ่งว่า เอกสารฉบับนี้ จะเป็นประโยชน์ต่อผู้ที่ได้ศึกษาไม่มากนักน้อย ถ้าข้อความหรือเนื้อหาในเอกสารฉบับนี้ไม่ครบถ้วนสมบูรณ์อย่างไร คณะผู้จัดทำขออภัยไว้ ณ ที่นี้ด้วย

## สารบัญ

เรื่อง	หน้า
บทนำ	4
บทบาทและภาระหน้าที่ของบุคลากรในระบบการดูแลช่วยเหลือนักเรียน	6
การเยี่ยมบ้านนักเรียน	8
<b>แบบบันทึกงานระบบการดูแลช่วยเหลือนักเรียน</b>	
ดล.1 ระเบียบวาระ	9
ดล.2 แบบประเมินพฤติกรรมเด็ก(SDQ) ฉบับครูประเมิน	11
ดล.3 แบบประเมินพฤติกรรมเด็ก(SDQ) ฉบับนักเรียนประเมิน	13
ดล.4 แบบประเมินพฤติกรรมเด็ก(SDQ) ฉบับผู้ปกครองประเมิน	15
ดล.5 แบบบันทึกการคัดกรองนักเรียนเป็นรายบุคคล	17
ดล.6 แบบสรุปการคัดกรองนักเรียนเป็นรายบุคคล	19
ดล.7 แบบบันทึกการเยี่ยมบ้านนักเรียน	20
ดล.8 แบบสรุปการเยี่ยมบ้านนักเรียน	22
ดล.9 แบบประเมินความฉลาดทางอารมณ์(EQ)	24
ดล.10 บันทึกการให้คำปรึกษาเบื้องต้นของครูที่ปรึกษา	26
ดล.11 บันทึกการส่งต่อภายในโรงเรียน(โดยครูที่ปรึกษา)	27
ดล.12 แบบรายงานแจ้งผลการช่วยเหลือนักเรียน	28
ดล.13 แบบบันทึกสรุปรายงานผลการดูแลช่วยเหลือนักเรียนของครูที่ปรึกษา	29
ดล.14 แบบสรุปผลการคัดกรองและช่วยเหลือนักเรียนเป็นรายบุคคล	30
ดล.15 รูปภาพนักเรียนในการดูแล	31
ภาคผนวก	
<ul style="list-style-type: none"> <li>- แผนผังระบบการดูแลช่วยเหลือนักเรียน โรงเรียนแม่วงก์พิทยาคม</li> <li>- แผนปฏิบัติงานระบบการดูแลช่วยเหลือนักเรียน ปีการศึกษา 2565 โรงเรียนแม่วงก์พิทยาคม</li> <li>- ปฏิทินปฏิบัติงานระบบการดูแลช่วยเหลือนักเรียน ปีการศึกษา 2565 โรงเรียนแม่วงก์พิทยาคม</li> <li>- ตารางคะแนนการแปลผลแบบประเมินพฤติกรรมเด็ก(SDQ)</li> <li>- ตารางแสดงเกณฑ์อ้างอิงการเจริญเติบโต</li> <li>- แบบบันทึกการให้คะแนน EQ</li> <li>- เกณฑ์ปกติของคะแนน EQ รวม ดี เก่ง สุข</li> <li>- ตัวอย่างการคิดคะแนน EQ</li> <li>- เกณฑ์การคัดกรองนักเรียน งานระบบการดูแลช่วยเหลือนักเรียนโรงเรียนแม่วงก์พิทยาคม</li> </ul>	

## บทนำ

### ระบบการดูแลช่วยเหลือนักเรียน

#### ความหมายของระบบการดูแลช่วยเหลือนักเรียน

ระบบการดูแลช่วยเหลือนักเรียน เป็นกระบวนการดำเนินการดูแลช่วยเหลือนักเรียนอย่างมีขั้นตอน พร้อมด้วยวิธีการและเครื่องมือการทำงานที่ชัดเจนโดยมีครูที่ปรึกษาเป็นบุคลากรหลักในการดำเนินการดังกล่าว และมีการประสานความร่วมมืออย่างใกล้ชิดกับครูที่เกี่ยวข้อง หรือบุคคลภายนอก รวมทั้งการสนับสนุน ส่งเสริมจากโรงเรียน

การดูแลช่วยเหลือ หมายถึง การส่งเสริม การป้องกัน และการแก้ไขปัญหา โดยมีวิธีการและเครื่องมือสำหรับครูที่ปรึกษาและบุคลากรที่เกี่ยวข้องเพื่อใช้ในการดำเนินงานพัฒนานักเรียนให้มีคุณลักษณะที่พึงประสงค์และปลอดภัยจากสารเสพติด

กระบวนการดำเนินงานตามระบบการดูแลช่วยเหลือนักเรียน เป็นความรับผิดชอบของครูที่ปรึกษาดำเนินการ โดยมีการประสานงานหรือรับการสนับสนุนจากผู้บริหาร ครูที่เกี่ยวข้องรวมทั้งผู้ปกครอง ซึ่งมีวิธีการและเครื่องมือตัวอย่างสรุปได้ดังนี้

กระบวนการดำเนินงาน	วิธีการ	เครื่องมือ
1. การรู้จักนักเรียนเป็นรายบุคคล 1.1 ด้านความสามารถ - การเรียน - ความสามารถอื่น ๆ 1.2 ด้านสุขภาพ - ร่างกาย - จิตใจ - พฤติกรรม 1.3 ด้านครอบครัว - เศรษฐกิจ - การคุ้มครองนักเรียน 1.4 ด้านอื่น ๆ	ศึกษาข้อมูลจาก 1) ระเบียบสะสม 2) แบบประเมินพฤติกรรมเด็ก (SDQ) หรือ 3) อื่น ๆ เช่น - แบบประเมินความฉลาดทางอารมณ์ (E.Q.) - การสัมภาษณ์นักเรียน - การสังเกตพฤติกรรมนักเรียน - การเยี่ยมบ้านนักเรียน ฯลฯ	1) ระเบียบสะสม 2) แบบประเมินพฤติกรรมเด็ก (SDQ) หรือ 3) อื่น ๆ เช่น - แบบประเมินความฉลาดทางอารมณ์ (E.Q.) - แบบสัมภาษณ์นักเรียน - แบบสัมภาษณ์ผู้ปกครองและการเยี่ยมบ้านนักเรียน - แบบบันทึกการตรวจสุขภาพด้วยตนเอง
2. การคัดกรองนักเรียน 2.1 กลุ่มปกติ 2.2 กลุ่มเสี่ยง 2.3 กลุ่มมีปัญหา	วิเคราะห์ข้อมูลจาก 1) ระเบียบสะสม 2) แบบประเมินพฤติกรรมเด็ก (SDQ) หรือ 3) แหล่งข้อมูลอื่น ๆ	1) เกณฑ์การคัดกรองนักเรียน 2) แบบสรุปผลการคัดกรองและช่วยเหลือนักเรียนเป็นรายบุคคล 3) แบบสรุปผลการคัดกรองนักเรียนเป็นห้องเรียน
3. การส่งเสริมนักเรียน (สำหรับนักเรียนทุกกลุ่ม)	จัดกิจกรรมต่อไปนี้ 1) กิจกรรมโฮมรูม (Homeroom) 2) ประชุมผู้ปกครองชั้นเรียน (Classroom meeting) หรือ 3) กิจกรรมอื่น ๆ ที่ครูพิจารณาว่าเหมาะสมในการส่งเสริมนักเรียนให้มีคุณภาพมากขึ้น	1) แนวทางการจัดกิจกรรมโฮมรูมของโรงเรียน 2) แนวทางการจัดกิจกรรมประชุมผู้ปกครองชั้นเรียนของโรงเรียน 3) แบบบันทึก/สรุปประเมินผลการดำเนินกิจกรรม * โฮมรูม * ประชุมผู้ปกครองชั้นเรียน * อื่น ๆ

<p>4. การป้องกันและแก้ไขปัญหา (จำเป็นอย่างมากสำหรับนักเรียนกลุ่ม เสี่ยง/มีปัญหา)</p>	<p>1) ให้การปรึกษาเบื้องต้น 2) ประสานงานกับครูและผู้เกี่ยวข้องอื่น ๆ เพื่อการจัดกิจกรรมสำหรับการป้องกัน และการช่วยเหลือแก้ไขปัญหานักเรียน</p> <p>2.1 กิจกรรมในห้องเรียน 2.2 กิจกรรมเสริมหลักสูตร 2.3 กิจกรรมเพื่อนช่วยเพื่อน (Buddy) 2.4 กิจกรรมซ่อมเสริม 2.5 กิจกรรมสื่อสารกับผู้ปกครอง</p>	<p>1) แนวทางการจัดกิจกรรมเพื่อป้องกันและแก้ไข ปัญหาของนักเรียน 5 กิจกรรม 2) แบบบันทึกสรุปผลการคัดกรองและช่วยเหลือ นักเรียนเป็นรายบุคคล 3) แบบบันทึกรายงานผลการดูแลช่วยเหลือนักเรียน</p>
<p>5. ส่งต่อ 5.1 ส่งต่อภายใน 5.2 ส่งต่อภายนอก</p>	<p>1) บันทึกการส่งนักเรียนไปยังครูที่ เกี่ยวข้องในการช่วยเหลือนักเรียนต่อไป เช่น ครูแนะแนว งานกิจการครูประจำ วิชา ครูพยาบาล เป็นต้น ซึ่งเป็นการส่ง ต่อภายใน 2) บันทึกการส่งนักเรียนไปยัง ผู้เชี่ยวชาญภายนอกโดยครูแนะแนวหรือ งานกิจการเป็นผู้ดำเนินการ</p>	<p>1) แบบบันทึกการส่งต่อของโรงเรียน 2) แบบรายงานแจ้งผลการช่วยเหลือนักเรียน</p>

**หมายเหตุ** ระดับชั้นต่างๆ สามารถพิจารณาเลือกใช้วิธีการ และเครื่องมืออื่น ๆ เพิ่มเติมนอกเหนือจากที่ระบุเพื่อ การดำเนินงานอย่างมีประสิทธิภาพมากยิ่งขึ้นตามความเหมาะสมของสภาพโรงเรียน

### องค์ประกอบของระบบการดูแลช่วยเหลือนักเรียน

ระบบการดูแลช่วยเหลือนักเรียน เป็นกระบวนการดำเนินงานที่มีองค์ประกอบสำคัญ 5 ประการ คือ

1. การรู้จักนักเรียนเป็นรายบุคคล
2. การคัดกรองนักเรียน
3. การส่งเสริมนักเรียน
4. การป้องกันและแก้ไขปัญหา
5. การส่งต่อ

แต่ละองค์ประกอบของระบบการดูแลช่วยเหลือนักเรียนดังกล่าว มีความสำคัญ มีวิธีการและเครื่องมือที่ แตกต่างกันไป แต่มีความสัมพันธ์เกี่ยวเนื่องกันซึ่งเอื้อให้การดูแลช่วยเหลือนักเรียนของโรงเรียนเป็นระบบที่มี ประสิทธิภาพ

## บทบาทและภาระหน้าที่ของบุคลากรในระบบการดูแลช่วยเหลือนักเรียน

### ครูที่ปรึกษา

1. ดำเนินการดูแลช่วยเหลือนักเรียนทั้งการส่งเสริม ป้องกันปัญหา และการช่วยเหลือ แก้ไขปัญหาในด้านความสามารถ ด้านสุขภาพ และด้านครอบครัว หรืออื่น ๆ

2. ดำเนินการดูแลช่วยเหลือนักเรียนตามแนวทางที่กำหนด คือ

2.1 การรู้จักนักเรียนเป็นรายบุคคล ได้แก่

- 1) การสัมภาษณ์นักเรียนเป็นรายบุคคล
- 2) การเยี่ยมบ้านนักเรียน
- 3) ข้อมูลจากกระเบียนสะสม
- 4) ข้อมูลจากแบบประเมินตนเอง (SDQ)

2.2 การคัดกรองนักเรียนออกเป็น 3 กลุ่ม คือ กลุ่มปกติ, กลุ่มเสี่ยง, กลุ่มมีปัญหา ซึ่งคัดกรองนักเรียนได้จาก

- 1) ระเบียนสะสม
- 2) แบบประเมินตนเอง (SDQ)
- 3) การสัมภาษณ์ ฯลฯ

2.3 การส่งเสริมนักเรียน โดยใช้กิจกรรมดังนี้

- 1) กิจกรรมโฮมรูม
- 2) การจัดประชุมผู้ปกครองในชั้นเรียน (Classroom meeting)

2.4 การป้องกันและช่วยเหลือนักเรียน โดยใช้กิจกรรมดังนี้

- 1) การให้การปรึกษาเบื้องต้น
- 2) การจัดกิจกรรมเสริมหลักสูตร
- 3) การจัดกิจกรรมเพื่อนช่วยเพื่อน (จับคู่ Buddy)
- 4) การจัดกิจกรรมซ่อมเสริม
- 5) การจัดกิจกรรมสื่อสารกับผู้ปกครอง เช่น การโทรศัพท์, การเชิญมาพบ, การเยี่ยมบ้านเพื่อ

พบปะ

ผู้ปกครอง เป็นต้น

2.5 การส่งต่อนักเรียน ให้บุคคลต่อไปนี้ (กรณีให้การช่วยเหลือเบื้องต้นแล้วยังไม่ดีขึ้น)

- 1) ครูแนะแนว (ขอทุนการศึกษา, ให้ความช่วยเหลือปัญหาที่ยากแก่การช่วยเหลือ)
- 2) ครูกิจการฯ (ปัญหาระเบียบวินัย, ปัญหาด้านความประพฤติ เป็นต้น)
- 3) ครูพยาบาล (กรณีปัญหาด้านสุขภาพ) ฯลฯ

3. ร่วมประชุมกลุ่มปรึกษาปัญหารายกรณี (กรณีนักเรียนในความดูแลมีปัญหาที่ต้องให้ความช่วยเหลือ จะประชุมร่วมกับผู้เกี่ยวข้องเพื่อให้การช่วยเหลือนักเรียน)

4. บันทึกหลักฐานการปฏิบัติงานและประเมินผลรายงานส่งหัวหน้าระดับ
5. อื่น ๆ ตามที่ได้รับมอบหมาย

### หัวหน้าระดับ

1. ติดตามกำกับดูแลช่วยเหลือนักเรียนของครูที่ปรึกษา
2. ประสานงานผู้เกี่ยวข้องในการดูแลช่วยเหลือนักเรียน
3. จัดประชุมครูในระดับ เพื่อประสิทธิภาพในการดูแลช่วยเหลือนักเรียน
4. จัดประชุมกลุ่มเพื่อปรึกษาปัญหารายกรณี
5. บันทึกหลักฐานการปฏิบัติงานและจัดทำรายงาน ประเมินผลระดับ ส่งผู้บริหารโดยผ่านทีมประสาน
6. อื่น ๆ ตามที่ได้รับมอบหมาย

### ครูประจำวิชาและครูอื่น ๆ ที่เกี่ยวข้อง

1. ให้ข้อมูลเกี่ยวกับตัวนักเรียนแก่ครูที่ปรึกษา
2. ให้ความร่วมมือกับครูที่ปรึกษาในการดูแลช่วยเหลือนักเรียนร่วมกัน
3. ร่วมประชุมกลุ่มปรึกษาปัญหารายกรณี ในกรณีที่เกี่ยวข้องกับการดูแลช่วยเหลือนักเรียน
4. บันทึกหลักฐานการปฏิบัติงาน สรุปผลและรายงานส่งหัวหน้าระดับอื่น ๆ ตามที่ได้รับมอบหมาย
5. อื่น ๆ ตามที่ได้รับมอบหมาย

### ครูแนะแนว

1. จัดกิจกรรมพัฒนาผู้เรียนในคาบแนะแนวหรือจัดทำโครงการกิจกรรมกลุ่มต่างๆ ให้กับนักเรียนซึ่งเป็นการสนับสนุนระบบการดูแลช่วยเหลือนักเรียน
2. สนับสนุนและเป็นแกนหลักให้กับครูที่ปรึกษาในการดูแลช่วยเหลือนักเรียน
3. ให้การปรึกษานักเรียนที่มีปัญหาในกรณีที่ครูที่ปรึกษาไม่สามารถแก้ไขหรือยากต่อการช่วยเหลือ
4. ร่วมประชุมกลุ่มปรึกษาปัญหารายกรณี
5. ในกรณีที่นักเรียนมีปัญหาต่อการช่วยเหลือของครูแนะแนวให้ส่งต่อผู้เชี่ยวชาญภายนอกและติดตามผลการช่วยเหลือนั้น
6. บันทึกหลักฐานการปฏิบัติงานและประเมินผลรายงานส่งผู้บริหารหรือหัวหน้าระดับ
7. ประสานทำงานในการดูแลช่วยเหลือนักเรียนกับบุคลากรทุกคน ทุกฝ่ายในโรงเรียน
8. อื่น ๆ ตามที่ได้รับมอบหมาย

### หลักฐานที่ต้องใช้ในระบบการดูแลช่วยเหลือนักเรียนสำหรับครูที่ปรึกษา

1. ระเบียบสะสม
2. แบบประเมินพฤติกรรมเด็ก (SDQ)
3. แบบสรุปการคัดกรองนักเรียนรายบุคคล
4. แบบสรุปการรายงานผลการคัดกรองนักเรียนในชั้นเรียน
5. บันทึกการโฮมรูม (Home Room)
6. บันทึกการจัดกิจกรรมพบผู้ปกครองในชั้นเรียน (Classroom Meeting)
7. บันทึกการวางแผนการช่วยเหลือ/แก้ไขปัญหานักเรียน
8. บันทึกการให้คำปรึกษาเบื้องต้นของครูที่ปรึกษา
9. บันทึกการส่งต่อนักเรียน
10. บันทึกการแจ้งผลการส่งต่อ
11. บันทึกการติดตามผลการช่วยเหลือนักเรียน
12. บันทึกการประชุมระดับชั้น

## การเยี่ยมบ้านนักเรียน

### การเยี่ยมบ้านนักเรียน

การเยี่ยมบ้านนักเรียน หมายถึง การที่ครูไปเยี่ยมพบปะกับผู้ปกครองและนักเรียนที่บ้านของเขา อันจะช่วยให้เกิดความสัมพันธ์ที่ดีระหว่างบ้านกับโรงเรียนและทำให้ครูได้รู้ได้เห็นข้อเท็จจริงเกี่ยวกับสภาพแวดล้อมต่าง ๆ ทางบ้านของนักเรียน

#### 1. จุดมุ่งหมายของการเยี่ยมบ้านนักเรียน

การเยี่ยมบ้านมีจุดมุ่งหมายดังต่อไปนี้

- 1.1 เพื่อให้ครูได้เห็นสภาพแท้จริงของสิ่งแวดล้อมและสภาพความเป็นอยู่ ทางครอบครัว ของนักเรียน
- 1.2 เพื่อช่วยให้ครูได้รู้ถึงเจตคติของผู้ปกครองที่มีต่อครู โรงเรียน และนักเรียน
- 1.3 เพื่อสร้างความเข้าใจ และความสัมพันธ์อันดีระหว่างบ้านกับโรงเรียนอันจะส่งผลให้เกิดความร่วมมือที่ดีในการช่วยแก้ปัญหาหรือพัฒนานักเรียน
- 1.4 เพื่อเพิ่มเติมข้อมูล ข้อเท็จจริง บางประการที่เกี่ยวกับเด็กนักเรียนที่ไม่อาจสามารถหาได้ด้วยวิธีการอื่น ๆ

#### 2. หลักการเยี่ยมบ้านนักเรียน

เพื่อให้ผู้ปกครองและนักเรียนเกิดเจตคติที่ดีต่อครูและโรงเรียนอีกทั้งยินดีให้ข้อมูลครูที่ไปเยี่ยมบ้านจึงควรยึดหลักการดังนี้

- 2.1 ก่อนไปเยี่ยมบ้านควรแจ้งให้นักเรียนทราบล่วงหน้าเพื่อไปบอกกล่าวผู้ปกครองก่อนว่าครูจะเยี่ยมบ้านในวันใดเวลาใด
- 2.2 ครูควรตั้งจุดมุ่งหมายของการไปเยี่ยมบ้านว่าต้องการทราบข้อเท็จจริงหรือข้อมูล เรื่องใดบ้าง พร้อมทั้งเตรียมหัวข้อที่จะสัมภาษณ์หรือสนทนากับผู้ปกครองของนักเรียน เพื่อให้ได้ข้อมูลตามจุดมุ่งหมายนั้น
- 2.3 ศึกษาข้อเท็จจริงเกี่ยวกับตัวนักเรียนเท่าที่มีอยู่ก่อนไปเยี่ยมบ้านเพื่อการปฏิบัติตัวหรือถามคำถามที่เหมาะสมกับสภาพทางบ้านของนักเรียน
- 2.4 พยายามสร้างให้เกิดความคุ้นเคย ความอบอุ่นใจ ความมีมิตรภาพที่ดีต่อกัน
- 2.5 ควรสนับสนุนให้นักเรียนได้มีโอกาสร่วมวงสนทนาในระยะแรกที่ครูไปถึง
- 2.6 พยายามให้ผู้ปกครองได้มีโอกาสแสดงความคิดเห็นและความรู้สึกต่าง ๆ ออกมาให้มากในเรื่องที่สนทนากัน
- 2.7 หลีกเลี่ยงการการตำหนิติเตียนการวิพากษ์วิจารณ์เกี่ยวกับตัวนักเรียน ผู้ปกครอง ครูหรือโรงเรียน
- 2.8 การเยี่ยมบ้านควรคำนึงถึงความเหมาะสมของเวลาที่ไปเยี่ยมและระยะเวลาที่เยี่ยมบ้านโดยไม่ควรใช้เวลาอย่างเร่งรีบ แต่ไม่ควรจะอยู่นานจนเกินไป
- 2.9 รับผิดชอบที่ักข้อมูลที่ได้ทันทีหลังจากกลับจากการเยี่ยมบ้าน ซึ่งอาจใช้แบบรายงานการเยี่ยมบ้านดังตัวอย่าง ที่แนบมาพร้อมนี้





-ดล.1-

ระเบียบสะสมนักเรียนรายบุคคล (ปพ.8)  
โรงเรียนแม่वंกัพิทยาคม อำเภอแม่वंกั จังหวัดนครสวรรค์  
สำนักงานเขตพื้นที่การศึกษามัธยมศึกษาานครสวรรค์



\*\*\*\*\*

คำชี้แจง ให้นักเรียนกรอกข้อมูลส่วนตัว และ กาก  ในช่อง  ให้ครบถ้วน สมบูรณ์ ( ข้อมูลเหล่านี้จะเก็บเป็นความลับ )

1. ประวัติส่วนตัวนักเรียน

ชื่อ.....นามสกุล..... ชั้น ม...../.....ชื่อเล่น.....เลขประจำตัว.....

โทรศัพท์.....เกิดวันที่.....เดือน.....พ.ศ.....สถานที่เกิดบ้านเลขที่.....

หมู่ที่.....บ้าน.....ตำบล.....อำเภอ.....จังหวัด.....

อาศัยอยู่กับ..... ระยะทางจากบ้านถึงโรงเรียน ประมาณ.....กิโลเมตร ความสามารถ(พิเศษ).....

เดินทางมาโรงเรียนโดย  เดิน  รถจักรยาน  รถจักรยานยนต์  รถรับส่ง  อื่น ๆ (ระบุ).....

ชื่อครูที่ปรึกษา1.....2.....

ชื่อบิดา.....อายุ.....ปี อาชีพ.....

ชื่อมารดา.....อายุ.....ปี อาชีพ.....

ที่อยู่บิดา/มารดา.....โทรศัพท์.....

เป็นบุตรคนที่.....ในจำนวนพี่น้องร่วมสายโลหิต.....คน เป็นชาย.....คน หญิง.....คน

ประกอบอาชีพแล้ว.....คน อยู่ในความอุปการะของครอบครัว.....คน

สถานภาพบิดา มารดา  อยู่ด้วยกัน  แยกกันอยู่  หย่าร้างกัน  อื่น ๆ ระบุ.....

รายได้ของครอบครัว  ตั้งแต่ 27,000 บาทต่อปีขึ้นไป  20,000 - 26,999 บาทต่อปี  น้อยกว่า 20,000 บาทต่อปี

ผู้ออกค่าใช้จ่ายในการเรียนให้คือ.....เกี่ยวข้องเป็น.....

งานอดิเรกของข้าพเจ้า.....

หน้าที่รับผิดชอบภายในบ้านที่ทำนอกเหนือการเรียนคือ

1.....2.....

2. ด้านเกี่ยวกับสุขภาพ

น้ำหนัก.....กิโลกรัม ส่วนสูง.....ซม. โรคประจำตัว .....

โรคที่เคยเป็น .....เมื่อ ปี พ.ศ. ....การรักษา.....

ประวัติอุบัติเหตุ.....เมื่อ พ.ศ. ....สถานที่เข้ารับการรักษา.....

3. ด้านเกี่ยวกับเศรษฐกิจ

ข้าพเจ้ามีเงินใช้ จ่ายในการมาโรงเรียนประมาณวันละ .....บาท

ข้าพเจ้ามีงานพิเศษทำคือ.....รายได้เฉลี่ยวันละ.....บาท

ข้าพเจ้าคิดว่าค่าใช้จ่ายของข้าพเจ้า  มากเกินไป  พอดี  ไม่พอใช้บางครั้ง  น้อยเกินไป

4. ด้านเกี่ยวกับสิ่งแวดล้อมในโรงเรียน และทางบ้าน

โรงเรียนของข้าพเจ้า	<input type="checkbox"/>	น่าเรียนมาก	<input type="checkbox"/>	น่าเรียนพอควร	<input type="checkbox"/>	ไม่น่าเรียนเลย		
บรรยากาศในโรงเรียน	<input type="checkbox"/>	อบอุ่นมาก	<input type="checkbox"/>	อบอุ่นพอควร	<input type="checkbox"/>	ห่างเหินกัน		
	<input type="checkbox"/>	สามัคคีกัน	<input type="checkbox"/>	ต่างคนต่างอยู่	<input type="checkbox"/>	แยกกันหลายหมู่		
บรรยากาศของบ้านข้าพเจ้า	<input type="checkbox"/>	อบอุ่นมาก	<input type="checkbox"/>	อบอุ่นพอควร	<input type="checkbox"/>	ห่างเหินกัน		
	<input type="checkbox"/>	สามัคคีกัน	<input type="checkbox"/>	ต่างคนต่างอยู่	<input type="checkbox"/>	ไม่ลงรอยกันทั้งบ้าน	<input type="checkbox"/>	เจ็บเหงาน่าเบื่อ

สิ่งที่ข้าพเจ้าอยากให้ครอบครัวของข้าพเจ้าปรับปรุง คือ

1.....2.....

**5. ด้านเกี่ยวกับการเรียน**

ปัจจุบันข้าพเจ้า	<input type="checkbox"/>	เรียนไม่เข้าใจ	<input type="checkbox"/>	เบื่อเรียนบางวิชา	<input type="checkbox"/>	เรียนไม่ทันเพื่อน
	<input type="checkbox"/>	อยากเลิกเรียน	<input type="checkbox"/>	ต้องการให้เพื่อนช่วย	<input type="checkbox"/>	ต้องการครูที่เข้าใจและเป็นທີ່ปรึกษาได้

สาเหตุของปัญหาทางการเรียน เพราะ.....

**ผลการเรียนเฉลี่ย**

ม . 1 ปีการศึกษา.....		ม . 2 ปีการศึกษา.....		ม . 3 ปีการศึกษา.....	
ภาคเรียนที่ 1	ภาคเรียนที่ 2	ภาคเรียนที่ 1	ภาคเรียนที่ 2	ภาคเรียนที่ 1	ภาคเรียนที่ 2
เกรดเฉลี่ย.....	เกรดเฉลี่ย.....	เกรดเฉลี่ย.....	เกรดเฉลี่ย.....	เกรดเฉลี่ย.....	เกรดเฉลี่ย.....
ม . 4 ปีการศึกษา.....		ม . 5 ปีการศึกษา.....		ม . 6 ปีการศึกษา.....	
ภาคเรียนที่ 1	ภาคเรียนที่ 2	ภาคเรียนที่ 1	ภาคเรียนที่ 2	ภาคเรียนที่ 1	ภาคเรียนที่ 2
เกรดเฉลี่ย.....	เกรดเฉลี่ย.....	เกรดเฉลี่ย.....	เกรดเฉลี่ย.....	เกรดเฉลี่ย.....	เกรดเฉลี่ย.....

**6. ด้านเกี่ยวกับมนุษยสัมพันธ์ และบุคลิกภาพ**

ข้าพเจ้ามีเพื่อนสนิท คือ.....ชั้น.....

เมื่ออยู่ในกลุ่มเพื่อนข้าพเจ้ามักเป็น	<input type="checkbox"/>	ผู้นำ	<input type="checkbox"/>	ผู้ตาม	<input type="checkbox"/>	ผู้นำบางโอกาสผู้ตามบางโอกาส
ข้าพเจ้าเข้ากับเพื่อนได้	<input type="checkbox"/>	ง่าย	<input type="checkbox"/>	ค่อนข้างง่าย	<input type="checkbox"/>	ยาก
เมื่อผู้ใหญ่ใช้งานข้าพเจ้ามักจะ	<input type="checkbox"/>	ทำด้วยความกระตือรือร้น	<input type="checkbox"/>	ทำเพราะเลี้ยงไม่ได้	<input type="checkbox"/>	พยายามหลีกเลี่ยง
เมื่อมีกิจกรรมกลุ่ม ข้าพเจ้ามักจะ	<input type="checkbox"/>	ทำงานมากกว่าเพื่อน	<input type="checkbox"/>	ทำงานเท่ากับเพื่อน	<input type="checkbox"/>	ทำงานน้อยกว่าเพื่อน

**7. ด้านเกี่ยวกับสุขภาพจิตและค่านิยม**

ข้าพเจ้ารู้สึกว่าการนี้  น้อย  ไม่น้อย  ข้าพเจ้ารู้สึกกว่าตัวเอง  มีค่า  ไม่มีค่า

ข้าพเจ้าคิดว่าคนที่ดีควรมีลักษณะ.....

ข้าพเจ้าคิดว่าสังคมที่ดีควรมีลักษณะ.....

**8. เป้าหมายของชีวิตในอนาคต**

ข้าพเจ้าอยากประกอบอาชีพ.....เพราะ.....

**9. ปัญหาที่ข้าพเจ้ากำลังประสบอยู่ในขณะนี้**

9.1	<input type="checkbox"/>	เรื่องครอบครัว	9.6	<input type="checkbox"/>	เรื่องการวางตัวในสังคม
9.2	<input type="checkbox"/>	เรื่องการเรียนรู้	9.7	<input type="checkbox"/>	เรื่องการใช้เวลาว่าง
9.3	<input type="checkbox"/>	เรื่องสุขภาพ	9.8	<input type="checkbox"/>	เรื่องการเลือกอาชีพ
9.4	<input type="checkbox"/>	เรื่องเศรษฐกิจ	9.9	<input type="checkbox"/>	เรื่องการเลือกศึกษาต่อ
9.5	<input type="checkbox"/>	เรื่องการคบเพื่อน	9.10	<input type="checkbox"/>	เรื่องการปรับตัวเข้ากับครู-อาจารย์ในโรงเรียน

ถ้าต้องการความช่วยเหลือ / ปรึกษา ข้าพเจ้าต้องการความช่วยเหลือ / ปรึกษา จาก

<input type="checkbox"/>	บิดา	<input type="checkbox"/>	มารดา	<input type="checkbox"/>	ครูแนะแนว	<input type="checkbox"/>	ครูที่ปรึกษา	<input type="checkbox"/>	เพื่อน	<input type="checkbox"/>	อื่น ๆ (โปรดระบุ).....
--------------------------	------	--------------------------	-------	--------------------------	-----------	--------------------------	--------------	--------------------------	--------	--------------------------	------------------------

ลงชื่อ.....ผู้กรอกข้อมูล

(.....)

วันที่.....เดือน.....พ.ศ.....



-ดล.2-

แบบประเมินพฤติกรรมเด็ก (SDQ) (ฉบับครูเป็นผู้ประเมินนักเรียน)

ชื่อ (ด.ช.,ด.ญ.,นาย,นางสาว).....ชั้น ม. .... / .....

เลขที่..... วัน / เดือน / ปีเกิด .....

\*\*\*\*\*

คำชี้แจง ให้ทำเครื่องหมาย ✓ ในช่องท้ายแต่ละข้อให้ครบทุกข้อ กรุณาตอบให้ตรงกับลักษณะของเด็กในช่วง 6 เดือนที่ผ่านมา

ข้อ	พฤติกรรมประเมิน	ความคิดเห็น			สำหรับครูที่ปรึกษา					
		ไม่จริง	ค่อนข้างจริง	จริง	รวมคะแนน					
					ด้านที่					
					1	2	3	4	5	
1	ห่วงใยความรู้สึกคนอื่น									
2	อยู่ไม่นิ่ง นิ่งนิ่ง ๆ ไม่ได้									
3	มักจะบ่นว่าปวดศีรษะ ปวดท้อง									
4	เต็มใจแบ่งปันสิ่งของให้เพื่อน (ขนม, ของเล่น, ดินสอ เป็นต้น)									
5	มักจะอาละวาด หรือโมโหร้าย									
6	ค่อนข้างแยกตัว ชอบเล่นคนเดียว									
7	เชื่อฟัง มักจะทำตามผู้ใหญ่ต้องการ									
8	กังวลใจหลายเรื่อง ดูกังวลเสมอ									
9	เป็นที่พึ่งได้เวลาที่คนอื่นเสียใจ อารมณ์ไม่ดี หรือไม่สบายใจ									
10	อยู่ไม่สุข รุนวายเป็นอย่างมาก									
11	มีเพื่อนสนิท									
12	มักจะมีเรื่องทะเลาะวิวาทกับเด็กอื่น หรือรังแกเด็กอื่น									
13	ดูไม่มีความสุข ท้อแท้									
14	เป็นที่ชื่นชอบของเพื่อน									
15	วอกแวกง่าย สมาธิสั้น									
16	เครียดไม่ยอมห่างเวลาอยู่ในสถานการณ์ที่ไม่คุ้น และขาดความมั่นใจในตนเอง									
17	ใจดีกับเด็กที่เล็กกว่า									
18	ชอบโกหก หรือขี้โกง									
19	ถูกเด็กคนอื่นล้อเลียนหรือรังแก									
20	ชอบอาสาช่วยเหลือผู้อื่น (พ่อ, แม่, ครู, เด็กคนอื่น)									
21	คิดก่อนทำ									
22	ขโมยของที่บ้าน ที่โรงเรียนหรือที่อื่น									
23	เข้ากับผู้ใหญ่ได้ดีกว่าเด็กวัยเดียวกัน									
24	ขี้กลัว รู้สึกหวาดกลัวได้ง่าย									
25	ทำงานได้จนเสร็จ มีความตั้งใจในการทำงาน									
รวมคะแนนแต่ละด้าน										
การแปลผล										
รวมคะแนนการแปลผล ด้านที่ 1-4 ได้.....คะแนน					จัดอยู่ในกลุ่ม.....					
คะแนนด้านที่ 5 ได้.....คะแนน					O มีจุดแข็ง ( 4 - 10 )		O ไม่มีจุดแข็ง ( 0 - 3 )			

(ด้านหลัง)

### ฉบับครูประเมิน

โดยรวมคุณคิดว่าเด็กมีปัญหาในด้านใดด้านหนึ่งต่อไปนี้หรือไม่

1. ด้านอารมณ์ ด้านสมาธิ ด้านพฤติกรรม หรือความสามารถเข้ากับผู้อื่น

- ไม่  ใช่ มีปัญหาเล็กน้อย  
 ใช่ มีปัญหาชัดเจน  ใช่ มีปัญหาอย่างมาก

ถ้าตอบว่า “ไม่” ไม่ต้องตอบข้อต่อไป

ถ้าคุณตอบว่า “ใช่” กรุณาตอบข้อต่อไป

2. ปัญหานี้เกิดขึ้นมานานเท่าไรแล้ว

- น้อยกว่า 1 เดือน  1 – 5 เดือน  
 6 – 12 เดือน  มากกว่า 1 ปี

\*3. ปัญหานี้ทำให้เด็กรู้สึกไม่สบายใจหรือไม่

ไม่เลย	เล็กน้อย	ค่อนข้างมาก	มาก	คะแนน
<input type="radio"/>	<input type="radio"/>	<input type="radio"/>	<input type="radio"/>	

\*4. ปัญหานี้รบกวนชีวิตประจำวันของเด็กในด้านต่าง ๆ ต่อไปนี้หรือไม่

รายการ	ไม่เลย	เล็กน้อย	ค่อนข้างมาก	มาก	คะแนน
การคบเพื่อน	<input type="radio"/>	<input type="radio"/>	<input type="radio"/>	<input type="radio"/>	
การเรียนในห้องเรียน	<input type="radio"/>	<input type="radio"/>	<input type="radio"/>	<input type="radio"/>	

5. ปัญหาของเด็กทำให้คุณหรือชั้นเรียนเกิดความยุ่งยากหรือไม่

- ไม่เลย  เล็กน้อย  
 ค่อนข้างมาก  มาก

(ลงชื่อ).....

ครูผู้สอน / ครูที่ปรึกษา / อื่น ๆ (โปรดระบุ) .....

วันที่ ..... เดือน ..... พ.ศ. ....

คะแนนรวมแบบประเมินด้านหลัง

แปลผล .....



-ดล.3-

แบบประเมินพฤติกรรมเด็ก (SDQ) (ฉบับนักเรียนประเมินตนเอง)

ชื่อ (ด.ช.,ด.ญ.,นาย,นางสาว).....ชั้น ม. .... / .....

เลขที่..... วัน / เดือน / ปีเกิด .....

\*\*\*\*\*

คำชี้แจง ให้ทำเครื่องหมาย ✓ ในช่องท้ายแต่ละข้อให้ครบทุกข้อ กรุณาตอบให้ตรงกับลักษณะของเด็กในช่วง 6 เดือนที่ผ่านมา

ข้อ	พฤติกรรมประเมิน	ความคิดเห็น			สำหรับครูที่ปรึกษา รวมคะแนน				
		ไม่จริง	ค่อนข้างจริง	จริง	ด้านที่				
					1	2	3	4	5
1	ฉันพยายามทำตัวดีกับคนอื่น ฉันใส่ใจความรู้สึกของคนอื่น								
2	ฉันอยู่ไม่นิ่ง ฉันนั่งนิ่ง ๆ ไม่ได้								
3	ฉันปวดศีรษะ ปวดท้อง หรือไม่สบายบ่อย ๆ								
4	ฉันเต็มใจแบ่งปันสิ่งของให้เพื่อน (ขนม, ของเล่น, ดินสอ เป็นต้น)								
5	ฉันโกรธแค้น และมักอารมณ์เสีย								
6	ฉันชอบอยู่กับตัวเอง ฉันชอบเล่นคนเดียวหรืออยู่ตามลำพัง								
7	ฉันมักทำตามที่คุณอื่นบอก								
8	ฉันขี้กังวล								
9	ใคร ๆ ก็ฟังฉันได้ ถ้าเขาเสียใจ อารมณ์ไม่ดี หรือไม่สบายใจ								
10	ฉันอยู่ไม่สุข วุ่นวาย								
11	ฉันมีเพื่อนสนิท								
12	ฉันมีเรื่องทะเลาะวิวาทบ่อย ฉันทำให้คนอื่นทำอย่างที่คุณต้องการได้								
13	ฉันไม่มีความสุข ท้อแท้ ร้องไห้บ่อย ๆ								
14	เพื่อน ๆ ส่วนมากชอบฉัน								
15	ฉันวอกแวกง่าย ฉันรู้สึกว่าไม่มีสมาธิ								
16	ฉันกังวลเวลาอยู่ในสถานการณ์ที่ไม่คุ้น และเสียความมั่นใจในตนเองง่าย								
17	ฉันใจดีกับเด็กที่เล็กกว่า								
18	มีคนว่าฉันโกหก หรือขี้โกงบ่อย ๆ								
19	เด็ก ๆ คนอื่นล้อเลียน หรือรังแกฉัน								
20	ฉันมักจะอาสาช่วยเหลือผู้อื่น (พ่อแม่, ครู, เพื่อน, เด็กคนอื่น ๆ เป็นต้น)								
21	ฉันคิดก่อนทำ								
22	ฉันเอาของคนอื่นในบ้าน ที่โรงเรียนหรือที่อื่น								
23	ฉันเข้ากับผู้ใหญ่ได้ดีกว่ากับเด็กในวัยเดียวกัน								
24	ฉันขี้กลัว รู้สึกหวาดกลัวได้ง่าย								
25	ฉันทำงานได้จนเสร็จ ความตั้งใจในการทำงานของฉันดี								
รวมคะแนนแต่ละด้าน									
การแปลผล									
รวมคะแนนการแปลผล ด้านที่ 1-4 ได้.....คะแนน					จัดอยู่ในกลุ่ม.....				
คะแนนด้านที่ 5 ได้.....คะแนน					○ มีจุดแข็ง ( 4 - 10 )		○ ไม่มีจุดแข็ง ( 0 - 3 )		

(ด้านหลัง)

### ฉบับนักเรียนประเมิน

โดยรวมเธอคิดว่าตัวเองมีปัญหาในด้านใดด้านหนึ่งต่อไปนี้หรือไม่

1. ด้านอารมณ์ ด้านสมาธิ ด้านพฤติกรรม หรือความสามารถเข้ากับผู้อื่น

- |   |   |
|---|---|
| <input type="radio"/> ไม่               | <input type="radio"/> ใช่ มีปัญหาเล็กน้อย |
| <input type="radio"/> ใช่ มีปัญหาชัดเจน | <input type="radio"/> ใช่ มีปัญหาอย่างมาก |

ถ้าตอบว่า “ไม่” ไม่ต้องตอบข้อต่อไป

ถ้าคุณตอบว่า “ใช่” กรุณาตอบข้อต่อไป

2. ปัญหานี้เกิดขึ้นมานานเท่าไรแล้ว

- |  |                                    |
|--|------------------------------------|
| <input type="radio"/> น้อยกว่า 1 เดือน | <input type="radio"/> 1 – 5 เดือน  |
| <input type="radio"/> 6 – 12 เดือน     | <input type="radio"/> มากกว่า 1 ปี |

\*3. ปัญหานี้ทำให้เธอรู้สึกไม่สบายใจหรือไม่

- |                                   |                                |
|-----------------------------------|--------------------------------|
| <input type="radio"/> ไม่เลย      | <input type="radio"/> เล็กน้อย |
| <input type="radio"/> ค่อนข้างมาก | <input type="radio"/> มาก      |

\*4. ปัญหานี้รบกวนชีวิตประจำวันของเธอในด้านต่าง ๆ ต่อไปนี้หรือไม่

	ไม่เลย	เล็กน้อย	ค่อนข้างมาก	มาก
ความเป็นอยู่ที่บ้าน	<input type="radio"/>	<input type="radio"/>	<input type="radio"/>	<input type="radio"/>
การคบเพื่อน	<input type="radio"/>	<input type="radio"/>	<input type="radio"/>	<input type="radio"/>
การเรียนในห้องเรียน	<input type="radio"/>	<input type="radio"/>	<input type="radio"/>	<input type="radio"/>
กิจกรรมยามว่าง	<input type="radio"/>	<input type="radio"/>	<input type="radio"/>	<input type="radio"/>

5. ปัญหานี้ทำให้คนรอบข้างเกิดความยุ่งยากหรือไม่ ( ครอบครัว เพื่อน ครู เป็นต้น )

- |                                   |                                |
|-----------------------------------|--------------------------------|
| <input type="radio"/> ไม่เลย      | <input type="radio"/> เล็กน้อย |
| <input type="radio"/> ค่อนข้างมาก | <input type="radio"/> มาก      |

(ลงชื่อ).....

คะแนนรวมแบบประเมินด้านหลัง

แปลผล .....



-ดล.4-

แบบประเมินพฤติกรรมเด็ก (SDQ) (ฉบับผู้ปกครองเป็นผู้ประเมินนักเรียน)

ชื่อ (ด.ช.,ด.ญ.,นาย,นางสาว).....ชั้น ม. .... / .....

เลขที่..... วัน / เดือน / ปีเกิด .....

\*\*\*\*\*

คำชี้แจง ให้ทำเครื่องหมาย ✓ ในช่องท้ายแต่ละข้อให้ครบทุกข้อ กรุณาตอบให้ตรงกับลักษณะของเด็กในช่วง 6 เดือนที่ผ่านมา

ข้อ	พฤติกรรมประเมิน	ความคิดเห็น			สำหรับครูที่ปรึกษา รวมคะแนน				
		ไม่จริง	ค่อนข้างจริง	จริง	ด้านที่				
					1	2	3	4	5
1	ห่วงใยความรู้สึกคนอื่น								
2	อยู่ไม่นิ่ง นิ่งนิ่ง ๆ ไม่ได้								
3	มักจะบ่นว่าปวดศีรษะ ปวดท้อง								
4	เต็มใจแบ่งปันสิ่งของให้เพื่อน (ขนม, ของเล่น, ดินสอ เป็นต้น)								
5	มักจะอาละวาด หรือโมโหร้าย								
6	ค่อนข้างแยกตัว ชอบเล่นคนเดียว								
7	เชื่อฟัง มักจะทำตามผู้ใหญ่ต้องการ								
8	กังวลใจหลายเรื่อง ดูกังวลเสมอ								
9	เป็นที่พึ่งได้เวลาที่คนอื่นเสียใจ อารมณ์ไม่ดี หรือไม่สบายใจ								
10	อยู่ไม่สุข รุนวายเป็นอย่างมาก								
11	มีเพื่อนสนิท								
12	มักจะมีเรื่องทะเลาะวิวาทกับเด็กอื่น หรือรังแกเด็กอื่น								
13	ดูไม่มีความสุข ท้อแท้								
14	เป็นที่ชื่นชอบของเพื่อน								
15	วอกแวกง่าย สมาธิสั้น								
16	เครียดไม่ยอมห่างเวลาอยู่ในสถานการณ์ที่ไม่คุ้น และขาดความมั่นใจในตนเอง								
17	ใจดีกับเด็กที่เล็กกว่า								
18	ชอบโกหก หรือขี้โกง								
19	ถูกเด็กคนอื่นล้อเลียนหรือรังแก								
20	ชอบอาสาช่วยเหลือผู้อื่น (พ่อ, แม่, ครู, เด็กคนอื่น)								
21	คิดก่อนทำ								
22	ขโมยของที่บ้าน ที่โรงเรียนหรือที่อื่น								
23	เข้ากับผู้ใหญ่ได้ดีกว่าเด็กวัยเดียวกัน								
24	ขี้กลัว รู้สึกหวาดกลัวได้ง่าย								
25	ทำงานได้จนเสร็จ มีความตั้งใจอดทนในการทำงาน								
รวมคะแนนแต่ละด้าน									
การแปลผล									
รวมคะแนนการแปลผล ด้านที่ 1-4 ได้.....คะแนน					จัดอยู่ในกลุ่ม.....				
คะแนนด้านที่ 5 ได้.....คะแนน					○ มีจุดแข็ง ( 4 - 10 )		○ ไม่มีจุดแข็ง ( 0 - 3 )		

(ด้านหลัง)

### ฉบับผู้ปกครองประเมิน

โดยรวมคุณคิดว่าเด็กมีปัญหาในด้านใดด้านหนึ่งต่อไปนี้หรือไม่

1. ด้านอารมณ์ ด้านสมาธิ ด้านพฤติกรรม หรือความสามารถเข้ากับผู้อื่น

- ไม่  ใช่ มีปัญหาเล็กน้อย  
 ใช่ มีปัญหาชัดเจน  ใช่ มีปัญหาอย่างมาก

ถ้าตอบว่า “ไม่” ไม่ต้องตอบข้อต่อไป

ถ้าคุณตอบว่า “ใช่” กรุณาตอบข้อต่อไป

2. ปัญหานี้เกิดขึ้นมานานเท่าไรแล้ว

- น้อยกว่า 1 เดือน  1 - 5 เดือน  
 6 - 12 เดือน  มากกว่า 1 ปี

\*3. ปัญหานี้ทำให้เด็กรู้สึกไม่สบายใจหรือไม่

ไม่เลย	เล็กน้อย	ค่อนข้างมาก	มาก	คะแนน
<input type="radio"/>	<input type="radio"/>	<input type="radio"/>	<input type="radio"/>	

\*4. ปัญหานี้รบกวนชีวิตประจำวันของเด็กในด้านต่าง ๆ ต่อไปนี้หรือไม่

รายการ	ไม่เลย	เล็กน้อย	ค่อนข้างมาก	มาก	คะแนน
ความเป็นอยู่ที่บ้าน	<input type="radio"/>	<input type="radio"/>	<input type="radio"/>	<input type="radio"/>	
การคบเพื่อน	<input type="radio"/>	<input type="radio"/>	<input type="radio"/>	<input type="radio"/>	
การเรียนในห้องเรียน	<input type="radio"/>	<input type="radio"/>	<input type="radio"/>	<input type="radio"/>	
กิจกรรมยามว่าง	<input type="radio"/>	<input type="radio"/>	<input type="radio"/>	<input type="radio"/>	

5. ปัญหานี้ทำให้คุณหรือครอบครัวเกิดความยุ่งยากหรือไม่

- ไม่เลย  เล็กน้อย  
 ค่อนข้างมาก  มาก

(ลงชื่อ).....

พ่อ / แม่ / อื่น ๆ (โปรดระบุ) .....

วันที่ ..... เดือน ..... พ.ศ. ....

คะแนนรวมแบบประเมินด้านหลัง

แปลผล .....



-ดล.5-



แบบบันทึกการคัดกรองนักเรียนเป็นรายบุคคล ตามเกณฑ์การคัดกรองนักเรียน

โรงเรียนแม่วงก์พิทยาคม สังกัด สพม.นครสวรรค์

ชื่อ - สกุล ..... ม..... /..... เลขที่.....  
 ครูที่ปรึกษา 1)..... 2).....  
 วัน / เดือน / ปี (ที่คัดกรอง) ..... / ..... / .....

<input type="checkbox"/>	กลุ่มพิเศษ
<input type="checkbox"/>	กลุ่มปกติ
<input type="checkbox"/>	กลุ่มเสี่ยง
<input type="checkbox"/>	กลุ่มมีปัญหา

กลุ่มปกติ คือมีด้านปกติทุกข้อ กลุ่มเสี่ยง คือมีด้านปกติและด้านเสี่ยง กลุ่มมีปัญหา คือมีด้านปกติ ด้านเสี่ยงและด้านมีปัญหา

1. ด้านความสามารถของนักเรียน

1.1 ความสามารถพิเศษ (เป็นตัวแทนระดับอำเภอ หรือ เขตพื้นที่การศึกษาขึ้นไป)

ด้านการเรียน (คะแนนเฉลี่ย ม.ต้น 3.50 ขึ้นไป , ม.ปลาย 3.25 ขึ้นไป)  ด้านดนตรี  ด้านกีฬา  ด้านศิลปะ

ด้านอื่นๆ ระบุ.....

1.2 ความสามารถทั่วไป

มี ระบุ.....  ไม่ชัดเจนในความสามารถ

1.3 ด้านการเรียน

<input type="checkbox"/> กลุ่มปกติ	<input type="checkbox"/> กลุ่มเสี่ยง	<input type="checkbox"/> กลุ่มมีปัญหา
ม.ต้น เกรดเฉลี่ย 2.00 – 3.49	( ) ผลการเรียนเฉลี่ย ม.ต้น 1.00-1.99 ม.ปลาย 1.00-1.74 ( ) อ่านหนังสือไม่คล่อง ( ) มาเรียนสายมากกว่า 5 - 10 ครั้ง ใน 1 ภาคเรียน ( ) ไม่เข้าเรียนในรายวิชาต่าง ๆ 3 - 5 ครั้ง ต่อ 1 รายวิชา	( ) ผลการเรียนเฉลี่ยต่ำกว่า 1.00 ( ) อ่านหนังสือไม่ออก ( ) เขียนหนังสือไม่ถูกต้อง สะกดคำผิดแม้แต่คำง่าย ๆ ( ) เรียนไม่เข้าใจในบทเรียนทุกวิชา
ม.ปลาย เกรดเฉลี่ย 1.75 – 3.24	( ) มี 0 จำนวน 1 – 5 วิชา ใน 1 ภาคเรียน ( ) อื่น ๆ คือ.....	( ) มาเรียนสายมากกว่า 10 ครั้ง ใน 1 ภาคเรียน ( ) ไม่เข้าเรียนมากกว่า 5 ครั้ง ต่อ 1 รายวิชา ( ) มี 0 มากกว่า 5 วิชา ใน 1 ภาคเรียน ( ) อื่น ๆ คือ.....

2. ด้านสุขภาพ

2.1 ด้านสุขภาพร่างกาย

<input type="checkbox"/> กลุ่มปกติ	<input type="checkbox"/> กลุ่มเสี่ยง	<input type="checkbox"/> กลุ่มมีปัญหา
มีสุขภาพร่างกาย สมบูรณ์แข็งแรง	( ) น้ำหนักผิดปกติและไม่สัมพันธ์ กับส่วนสูงหรืออายุ ( ) เจ็บป่วยบ่อย ๆ ( ) ร่างกายไม่แข็งแรง ( ) สายตา สั้น / เอียง ( ) การรับฟัง (ไม่ชัด) ( ) อื่น ๆ คือ.....	( ) ป่วยเป็นโรคร้ายแรง / เรื้อรัง ( ) มีความพิการทางร่างกาย ( ) มีความบกพร่องทางการได้ยิน (หูหนวก) ( ) ความบกพร่องทางการมองเห็น (ตาบอด) ( ) ความเจ็บป่วยที่มีผลกระทบต่อการเรียน ( ) อื่น ๆ คือ.....

2.2 ด้านสุขภาพจิตและพฤติกรรม (พิจารณาจากแบบประเมิน SDQ)

4.1 ด้านอารมณ์	<input type="checkbox"/> ปกติ	<input type="checkbox"/> เสี่ยง	<input type="checkbox"/> มีปัญหา
4.2 ด้านความประพฤติ	<input type="checkbox"/> ปกติ	<input type="checkbox"/> เสี่ยง	<input type="checkbox"/> มีปัญหา
4.3 ด้านพฤติกรรมไม่อยู่นิ่ง	<input type="checkbox"/> ปกติ	<input type="checkbox"/> เสี่ยง	<input type="checkbox"/> มีปัญหา
4.4 ด้านความสัมพันธ์กับเพื่อน	<input type="checkbox"/> ปกติ	<input type="checkbox"/> เสี่ยง	<input type="checkbox"/> มีปัญหา
ผลรวมทั้ง 4 ด้าน	<input type="checkbox"/> ปกติ	<input type="checkbox"/> เสี่ยง	<input type="checkbox"/> มีปัญหา
4.5 ด้านสัมพันธ์ทางสังคม	<input type="checkbox"/> มีจุดแข็ง		<input type="checkbox"/> ไม่มีจุดแข็ง

3. ด้านครอบครัว

3.1 ด้านเศรษฐกิจ

<input type="checkbox"/> กลุ่มปกติ	<input type="checkbox"/> กลุ่มเสี่ยง	<input type="checkbox"/> กลุ่มมีปัญหา
รายได้ครอบครัวมากกว่า 100,000 บาท ต่อปีขึ้นไป	( ) บิดา หรือ มารดาตกงาน ( ) รายได้ครอบครัว 40,001 – 99,999 บาท ต่อปี ( ) ใช้จ่ายแบบฟุ่มเฟือย ( ) ได้เงินมาโรงเรียนวันละ.....บาท ( ) อื่น ๆ คือ.....	( ) รายได้ครอบครัวไม่เกิน 40,000 บาท ต่อปี ( ) ไม่มีอาหารกลางวันรับประทาน ( ) บิดาและมารดาตกงาน ( ) ไม่มีเงินซื้ออุปกรณ์การเรียน ( ) มีภาระหนี้สินจำนวนมาก ( ) อื่น ๆ คือ.....

3.2 ด้านการคุ้มครองนักเรียน

<input type="checkbox"/> กลุ่มปกติ	<input type="checkbox"/> กลุ่มเสี่ยง	<input type="checkbox"/> กลุ่มมีปัญหา
อยู่ร่วมและได้รับการดูแลเอาใจใส่จากบิดาและ/หรือมารดา	( ) อยู่หอพัก / บ้านเช่า ( ) บิดามารดาแยกทางกันหรือแต่งงานใหม่ ( ) มีความรู้สึกที่ไม่ดีต่อบิดา หรือมารดา ( ) อาชีพผู้ปกครองเสี่ยงต่อกฎหมาย ( ) มีการใช้สารเสพติด / เล่นการพนันในครอบครัวบางครั้ง ( ) ที่พักอยู่ในชุมชนแออัดหรือใกล้แหล่งมั่วสุม ( ) อื่น ๆ คือ.....	( ) ไม่มีผู้ดูแล ( ) มีบุคคลในครอบครัวใช้สารเสพติด/เล่นการพนัน ( ) มีบุคคลในครอบครัวเจ็บป่วยด้วยโรครุนแรง / เรื้อรัง ( ) มีความขัดแย้งและมีการใช้ความรุนแรงในครอบครัว ( ) มีการถูกล่วงละเมิดทางเพศ ( ) ถูกทำร้ายทารุณ ( ) อื่น ๆ คือ.....

4. ด้านอื่นๆ

4.1 สารเสพติด

<input type="checkbox"/> กลุ่มปกติ	<input type="checkbox"/> กลุ่มเสี่ยง	<input type="checkbox"/> กลุ่มมีปัญหา
ไม่ใช้สารเสพติดทุกชนิด	( ) คบเพื่อนในกลุ่มค้ายา / เสพยา ( ) สมาชิกในครอบครัว ใช้น้ำ / ค้ายา ( ) ทดลองสูบบุหรี่ / ติ่มเบียร์ สุรา กาว กัญชา ยาบ้า ( ) อื่น ๆ คือ.....	( ) มีอาการทางกาย ง่วงซึม กระสับกระส่าย ( ) เป็นผู้จัดหาและจัดจำหน่าย ( ) เป็นผู้ติดบุหรี่ หรือ สุรา หรือ สารเสพติดอื่นๆ ( ) อื่น ๆ คือ.....

4.2 ความปลอดภัย

<input type="checkbox"/> กลุ่มปกติ	<input type="checkbox"/> เสี่ยง	<input type="checkbox"/> กลุ่มมีปัญหา
- เดินทางไปกลับ มีผู้ปกครองรับส่ง - ขับรถตามกฎหมายจราจร	( ) เดินทางมาโรงเรียนด้วยตนเองโดยรถจักรยานยนต์ ( ) การเดินทาง / ขับรถ ไม่ปฏิบัติตามกฎจราจร ( ) มีพฤติกรรมเข้าอยู่ในสถานที่ที่จัดว่าไม่ปลอดภัยในโรงเรียน ( ) ใช้ไม้บรรทัดเหล็ก มีด คัตเตอร์ ของมีคม ฯลฯ ( ) อื่น ๆ คือ.....	( ) พกพาอาวุธมาโรงเรียน ( ) มีประวัติทะเลาะวิวาท ( ) มีพฤติกรรมรวมกลุ่ม ก่อวุ่นวาย สร้างปัญหา ( ) ชักนำบุคคลภายนอกที่ไม่น่าไว้วางใจเข้ามาโรงเรียน ( ) อื่น ๆ คือ.....

4.3 พฤติกรรมทางเพศ

<input type="checkbox"/> กลุ่มปกติ	<input type="checkbox"/> เสี่ยง	<input type="checkbox"/> กลุ่มมีปัญหา
- คบเพื่อนต่างเพศตามวัยและวุฒิภาวะ -ปฏิบัติตนอยู่ในศีลธรรมอันดีงาม	( ) อยู่ในกลุ่มประพฤตินเหมือนเพศตรงข้าม ( ) ทำงานพิเศษที่ล่อแหลมต่อการถูกล่วงละเมิดทางเพศ ( ) จับคู่ชัดเจนและแยกกลุ่มอยู่ด้วยกันสองต่อสองบ่อยครั้ง ( ) อยู่ในกลุ่มชายบริการ ( ) อื่น ๆ คือ.....	( ) ประพฤติเหมือนเพศตรงข้าม ( ) อยู่ด้วยกัน ( ) มีการมั่วสุมทางเพศ / มีเพศสัมพันธ์ / ตั้งครรภ์ ( ) ชายบริการทางเพศ ( ) อื่น ๆ คือ.....

4.4 ด้านอื่น ๆ .....

เสี่ยง คือ .....

มีปัญหา คือ.....

-ดล.6-



แบบสรุปผลการคัดกรองนักเรียนเป็นรายบุคคล ตามเกณฑ์การคัดกรองนักเรียน  
โรงเรียนแม่วงก์พิทยาคม สังกัด สพม.นครสวรรค์

ชั้นมัธยมศึกษาปีที่...../..... ปีการศึกษา.....

ครูที่ปรึกษา .....

ครูที่ปรึกษา .....

จำนวนนักเรียนทั้งหมด.....คน ชาย.....คน หญิง.....คน

ที่	รายการ	ปกติ		เสี่ยง		มีปัญหา		พิเศษ	
		จำนวน	ร้อยละ	จำนวน	ร้อยละ	จำนวน	ร้อยละ	จำนวน	ร้อยละ
1	ด้านความสามารถนักเรียน								
	- ความสามารถพิเศษ								
	- ความสามารถทั่วไป								
	- การเรียน								
2	ด้านสุขภาพ								
	- สุขภาพร่างกาย								
	- สุขภาพจิตและพฤติกรรม								
3	ด้านครอบครัว								
	- เศรษฐกิจ								
	- การคุ้มครองนักเรียน								
4	ด้านอื่นๆ								
	- สารเสพติด								
	- ความปลอดภัย								
	- พฤติกรรมทางเพศ								
	- อื่นๆ								

(ลงชื่อ)

ผู้รายงาน/ครูที่ปรึกษา

(.....)

(ลงชื่อ)

ผู้รายงาน/ครูที่ปรึกษา

(.....)

วันที่.....เดือน.....พ.ศ. ....



แบบบันทึกการเยี่ยมบ้านนักเรียน  
โรงเรียนแม่วงก์พิทยาคม สังกัด สพม.นครสวรรค์



รูป  
นักเรียน

- ชื่อ-สกุล.....อายุ.....ปี ชื่อเล่น..... เพศ  ชาย  หญิง
- เยี่ยมบ้านนักเรียนวันที่.....เดือน.....พ.ศ..... ระหว่างเวลา.....น.
  - ผู้ให้ข้อมูล ..... เกี่ยวข้อง.....อายุ.....ปี การศึกษา.....
  - ที่อยู่ปัจจุบันบ้านเลขที่..... หมู่ที่..... หมู่บ้าน..... ถนน..... ตำบล..... อำเภอ..... จังหวัด..... สถานะที่อยู่อาศัย  ของตนเอง  บ้านญาติ  บ้านพัก/บ้านเช่า  อื่นๆ ระบุ..... สภาพภายในบ้าน  สะอาดมีระเบียบ  ไม่ค่อยสะอาดมีระเบียบ  สกปรกไม่มีระเบียบ  อื่นๆ..... **พิกัดแผนที่.....**
  - สมาชิกครอบครัวนักเรียนมีทั้งหมด.....คน ชาย.....คน หญิง.....คน  
พี่น้องที่เกิดจากบิดามารดาเดียวกัน.....คน ชาย.....คน หญิง.....คน  
พี่น้องที่เกิดจากบิดากับมารดาอื่น.....คน ชาย.....คน หญิง.....คน  
พี่น้องที่เกิดจากมารดากับบิดาอื่น.....คน ชาย.....คน หญิง.....คน
  - ความสัมพันธ์ของครอบครัว  รักใคร่กันดี  ขัดแย้งทะเลาะกันบางครั้ง  ขัดแย้งทะเลาะกันบ่อยครั้ง  
 ขัดแย้งและทำร้ายร่างกายบางครั้ง  ขัดแย้งและทำร้ายร่างกายบ่อยครั้ง  อื่นๆ ระบุ.....
  - ปัจจุบันบิดามารดานักเรียน  อยู่ด้วยกัน  หย่าร้าง  บิดาเสียชีวิต  มารดาเสียชีวิต  บิดามารดาเสียชีวิต  บิดามารดาเสียชีวิต  บิดามารดาสมรสใหม่  มารดาสมรสใหม่  บิดามารดาสมรสใหม่  อื่นๆ ระบุ.....
  - นักเรียนอาศัยอยู่กับ  ตามลำพัง  บิดามารดา  บิดา  มารดา  ญาติ เป็น.....  อื่นๆ ระบุ.....
  - นักเรียนได้รับการอบรมเลี้ยงดู  ตามใจ  ใช้เหตุผล  ปล่อยปละละเลย  เข้มงวดกวดขัน  อื่นๆ ระบุ.....
  - อาชีพของผู้ปกครอง  เกษตรกร  ค้าขาย  รับราชการ  รับจ้าง  อื่นๆ ระบุ.....
  - รายได้ของครอบครัวต่อปี  ไม่เกิน 40,000 บาท  40,001 - 99,999 บาท  100,000 บาทขึ้นไป
  - รายได้กับรายจ่ายของครอบครัว  เพียงพอ  ไม่เพียงพอในบางครั้ง  ขัดสน
  - บุคคลในครอบครัวมีการใช้สารเสพติด  ไม่มี  มี เกี่ยวข้องเป็น.....กับนักเรียน  
ถ้ามี สารเสพติดที่ใช้คือ  บุหรี่  สุรา  ยาบ้า  อื่นๆ ระบุ.....
  - หน้าที่รับผิดชอบที่บ้าน  ไม่มี  ทำครั้งคราวคือ.....  มี หน้าที่ประจำคือ.....
  - นักเรียนมีงานพิเศษทำ  ไม่มี  มี ระบุ.....รายได้ต่อ  วัน  เดือน.....บาท
  - นักเรียนมาโรงเรียน  เดิน  รถจักรยาน  รถจักรยานยนต์ ทะเบียน.....  รถประจำทาง/รถประจำหมู่บ้าน  อื่นๆ..... ระยะทางจากบ้านถึงโรงเรียน.....กิโลเมตร ใช้เวลาเดินทาง.....นาที
  - นักเรียนได้รับเงินมาโรงเรียนในแต่ละวัน  ไม่ได้เลย  ได้บางวันๆละ.....บาท  ได้ทุกวันๆละ.....บาท
  - นักเรียนเข้านอนเวลา  ก่อน 22.00 น.  22.00 - 24.00 น.  หลัง 24.00 น.
  - นักเรียนตื่นนอนเวลา  ก่อน 05.00 น.  05.00 - 06.00 น.  หลัง 06.00 น.
  - นักเรียนนอนค้างคืนบ้านเพื่อน/คนอื่น  ไม่เคย  ครั้งคราว  บ่อยครั้ง  ประจำ
  - นักเรียนเที่ยวกลางคืน  ไม่เคย  ครั้งคราว  บ่อยครั้ง  ประจำ
  - นักเรียนดูโทรทัศน์  ไม่เคย  ครั้งคราว  บ่อยครั้ง  ประจำ
  - นักเรียนเล่นเกมส์  ไม่เคย  ครั้งคราว  บ่อยครั้ง  ประจำ
  - นักเรียนมีโทรศัพท์มือถือ  ไม่มี  มี เบอร์..... การพูดโทรศัพท์มือถือ  ครั้งคราว  บ่อยครั้ง  ประจำ
  - นักเรียนเข้ากับเพื่อนได้  ง่าย  ค่อนข้างง่าย  ยาก
  - เมื่ออยู่ในกลุ่มเพื่อนนักเรียนมักจะ  ผู้นำ  ผู้ตาม  ผู้นำบางโอกาสผู้ตามบางโอกาส
  - นักเรียนรู้สึกว่าเป็นโลกนี้  น่าอยู่  ไม่น่าอยู่ นักเรียนรู้สึกว่าเป็นตัวเอง  มีค่า  ไม่มีค่า
  - ความต้องการของผู้ปกครองเมื่อเรียนจบชั้นสูงสุดของโรงเรียน  ศึกษาต่อ  ประกอบอาชีพ ระบุ.....
  - เมื่อโตขึ้นนักเรียนต้องการมีอาชีพ 1..... 2.....

-แบบบันทึกการเยี่ยมบ้าน หน้า 2-

29. นักเรียนทำการบ้าน / อ่านหนังสือ  ไม่เคย  ครึ่งคร่าว  บ่อยครั้ง  ประจำ
30. การเรียนของนักเรียนในปัจจุบัน ( ตอบได้มากกว่า 1 ข้อ )  ไม่มีปัญหา  เรียนไม่เข้าใจ  เบื่อเรียนบางวิชา  
 ยากเลิกเรียน  เรียนไม่ทันเพื่อน  ต้องการให้เพื่อนช่วย  ต้องการครูที่เข้าใจและเป็นที่ยอมรับ  
 สาเหตุของปัญหาทางการเรียน คือ.....
31. เมื่อมีปัญหาเกิดขึ้นนักเรียนมักจะ  เก็บไว้คนเดียว  แก้ปัญหาด้วยตนเอง ปรึกษาเพื่อน  ปรึกษาครู  
 ปรึกษาบิดามารดา / ผู้ปกครอง  อื่นๆ ระบุ .....
32. ปัญหาที่นักเรียนกำลังประสบอยู่ในขณะนี้ (ตอบได้มากกว่า 1 ข้อ)  
 เรื่องครอบครัว  เรื่องการคบเพื่อน  เรื่องเศรษฐกิจ/ทุนการศึกษา  เรื่องการวางตัวในสังคม  
 เรื่องสุขภาพ  เรื่องการเลือกอาชีพ  เรื่องการเลือกศึกษาต่อ  เรื่องการปรับตัวเข้ากับครูในโรงเรียน  
 อื่นๆ ระบุ.....

33. คุณลักษณะ / พฤติกรรมของนักเรียนเมื่ออยู่ที่บ้าน

คุณลักษณะ	ดี	ปานกลาง	ปรับปรุง	คุณลักษณะ	ดี	ปานกลาง	ปรับปรุง
ความรับผิดชอบ				ความมีน้ำใจ/เอื้ออาทร			
ความขยันหมั่นเพียร				การตรงต่อเวลา			
ความอดทน				ความมั่นใจในตนเอง			
ความมีระเบียบวินัย				การใฝ่หาความรู้			
ความซื่อสัตย์				การใช้เวลาว่างให้เกิดประโยชน์			
อื่นๆ.....							

34. สิ่งที่คุณปกครองสามารถให้การสนับสนุนและช่วยเหลือโรงเรียน

.....  
 .....

35. ข้อเสนอแนะ / ข้อคิดเห็นของ

ผู้ปกครองที่มีต่อโรงเรียน.....

ผู้เยี่ยมบ้าน.....

36. สรุปภาพรวมคุณลักษณะ / พฤติกรรมของนักเรียน

ด้านดี / เด่น

.....  
 .....

ด้านที่ต้องปรับปรุง / ด้อย

.....  
 .....

(ลงชื่อ).....นักเรียน

(.....)

(ลงชื่อ).....ผู้ให้ข้อมูล

(.....)

(ลงชื่อ).....ผู้เยี่ยมบ้าน

(.....)

ภาพถ่ายบ้าน (เต็มหลัง)/ ครอบครัว/ บรรยากาศในการไปเยี่ยมบ้าน

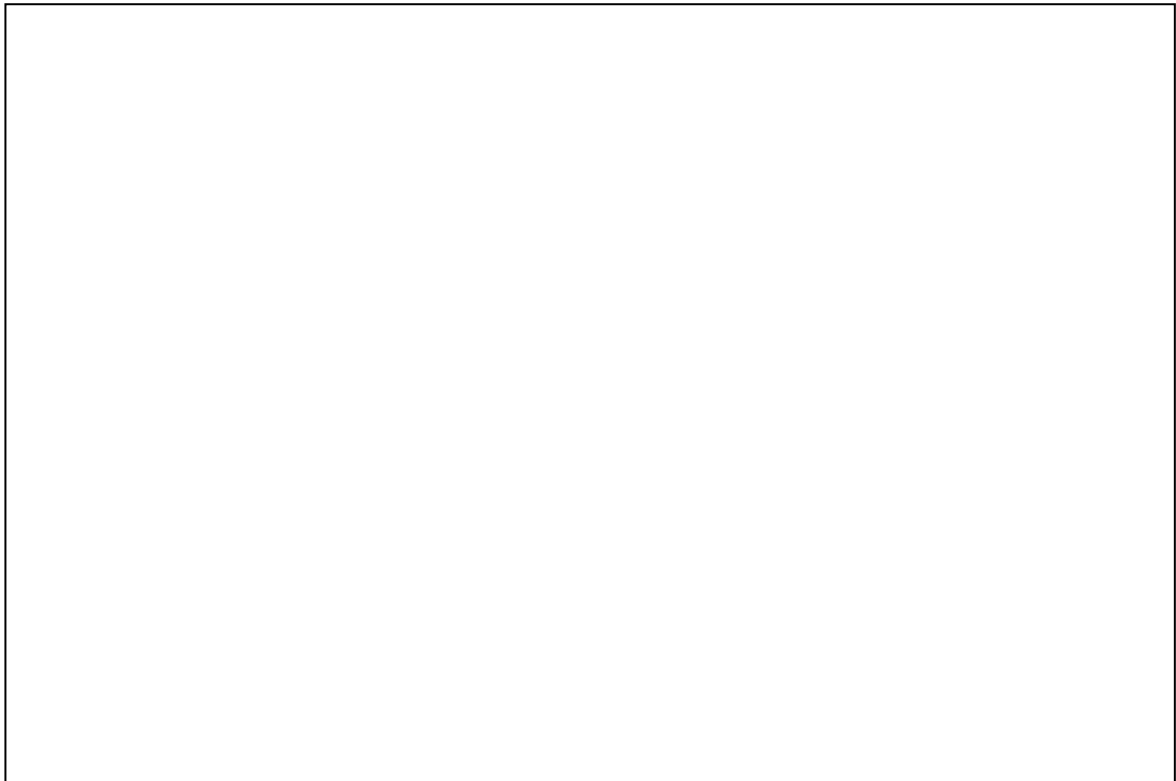
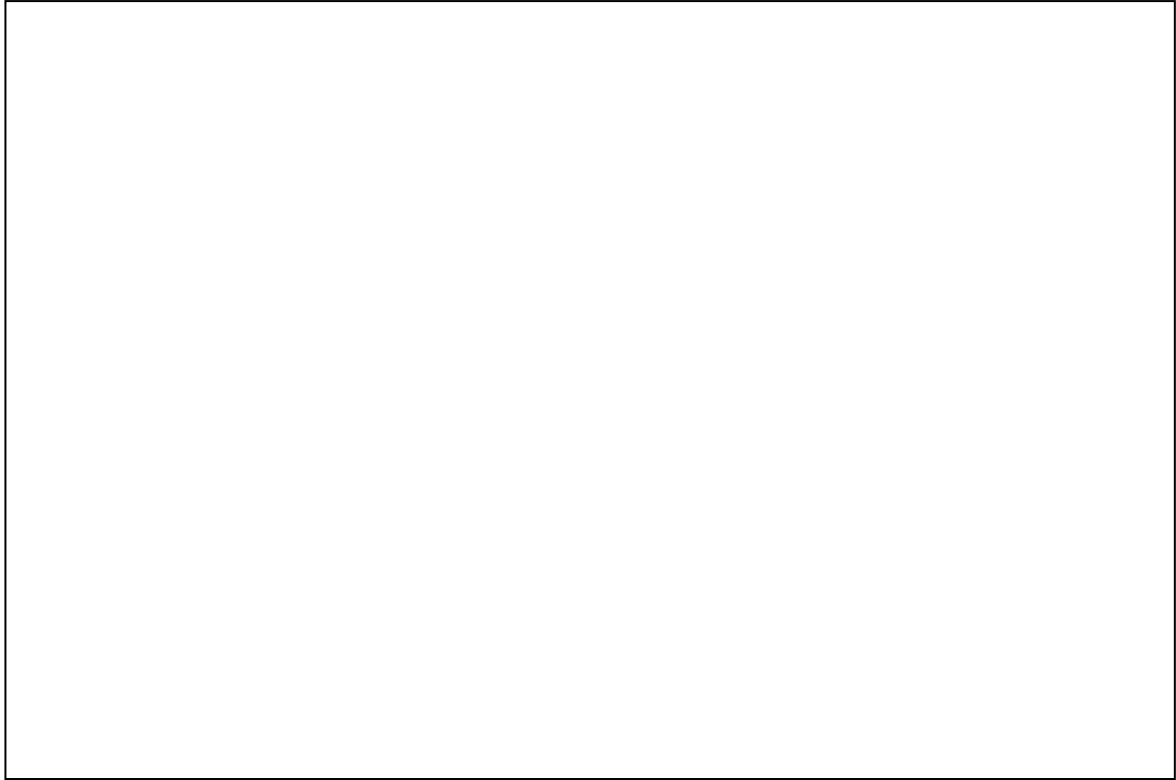

(ลงชื่อ).....

(.....)

ผู้ปกครอง

วัน เดือน ปี.....

(ลงชื่อ).....

(.....)

ครูผู้ไปเยี่ยมบ้าน

วัน เดือน ปี.....



-ดล.8-

แบบสรุปรายการเยี่ยมบ้านนักเรียน  
โรงเรียนแม่วงก์พิทยาคม สังกัด สพม.นครสวรรค์

ชั้นมัธยมศึกษาปีที่...../..... ปีการศึกษา.....

ครูที่ปรึกษา 1..... 2.....

ที่	รายการ	จำนวน	ร้อยละ
1	เพศ		
	ชาย		
	หญิง		
2	อายุ ( 6 เดือนขึ้นไปนับเป็น 1 ปี)		
	.....ปี		
	.....ปี		
	.....ปี		
3	การมาโรงเรียน		
	เดิน		
	รถจักรยาน		
	รถจักรยานยนต์		
	รถประจำทาง/ประจำหมู่บ้าน		
	อื่นๆ		
4	การได้รับเงินมาโรงเรียน		
	ไม่ได้เลย		
	ได้บางวัน		
	ได้ทุกวัน		
5	จำนวนเงินที่ได้มาโรงเรียน		
	น้อยกว่า 10 บาท		
	10 - 49 บาท		
	50 - 100 บาท		
	มากกว่า 100 บาท		
6	การมีโทรศัพท์มือถือ		
	มี		
	ไม่มี		
7	การพูดคุยทางโทรศัพท์มือถือ		
	เป็นครั้งคราว		
	บ่อยครั้ง		
	ประจำ		
8	หน้าที่รับผิดชอบที่บ้าน		
	ไม่มี		
	ทำเป็นครั้งคราว		
	มีหน้าที่ประจำ		

ที่	รายการ	จำนวน	ร้อยละ
9	การเข้านอนของนักเรียน		
	ก่อน 22.00 น.		
	22.00 - 24.00 น.		
	หลัง 24.00 น.		
10	การตื่นนอนของนักเรียน		
	ก่อน 05.00 น.		
	05.00 - 06.00 น.		
	หลัง 06.00 น.		
11	การนอนค้างคืนบ้านเพื่อน / คนอื่น		
	ไม่เคย		
	เป็นครั้งคราว		
	บ่อยครั้ง		
	ประจำ		
12	การออกไปเที่ยวกลางคืน		
	ไม่เคย		
	เป็นครั้งคราว		
	บ่อยครั้ง		
	ประจำ		
13	การดูโทรทัศน์		
	ไม่เคย		
	เป็นครั้งคราว		
	บ่อยครั้ง		
	ประจำ		
14	การเล่นเกม		
	ไม่เคย		
	เป็นครั้งคราว		
	บ่อยครั้ง		
	ประจำ		
15	การอ่านหนังสือ / ทำการบ้าน		
	ไม่เคย		
	เป็นครั้งคราว		
	บ่อยครั้ง		
	ประจำ		

ที่	รายการ	จำนวน	ร้อยละ
16	นักเรียนเข้ากับเพื่อนได้		
	ง่าย		
	ค่อนข้างง่าย		
17	นักเรียนรู้สึกว่าเป็นโลกนี้		
	น่าอยู่		
	ไม่น่าอยู่		
18	นักเรียนรู้สึกว่าเป็นตนเอง		
	มีค่า		
19	บ้านที่อยู่อาศัย		
	ของตนเอง		
	บ้านญาติ		
	บ้านพัก / บ้านเช่า		
20	การอยู่อาศัยของนักเรียน		
	ตามลำพัง		
	บิดามารดา		
	บิดา		
	มารดา		
21	วิธีการอบรมเลี้ยงดูนักเรียน		
	ตามใจ		
	ใช้เหตุผล		
	ปล่อยปละละเลย		
	เข้มงวดกวดขัน		
22	สถานภาพของบิดามารดา		
	อยู่ด้วยกัน		
	หย่าร้าง		
	บิดาเสียชีวิต		
	มารดาเสียชีวิต		
	บิดามารดาเสียชีวิต		
	บิดาสมรสใหม่		
	มารดาสมรสใหม่		
บิดามารดาสมรสใหม่			

ที่	รายการ	จำนวน	ร้อยละ
23	ความสัมพันธ์ของครอบครัว		
	รักใคร่กันดี		
	ขัดแย้งทะเลาะกันบางครั้ง		
	ขัดแย้งทะเลาะกันบ่อยครั้ง		
	ขัดแย้งและทำร้ายร่างกายบางครั้ง		
	ขัดแย้งและทำร้ายร่างกายบ่อยครั้ง		
	อื่นๆ		
24	อาชีพของผู้ปกครอง		
	เกษตรกร		
	ค้าขาย		
	รับราชการ		
	รับจ้าง		
25	รายได้ของผู้ปกครองต่อปี		
	ไม่เกิน 40,000 บาท		
	40,001 - 99,999 บาท		
26	รายได้กับรายจ่ายของครอบครัว		
	เพียงพอ		
	ไม่เพียงพอในบางครั้ง		
27	การศึกษาของผู้ปกครอง		
	สูงกว่าปริญญาตรี		
	ปริญญาตรี		
	อนุปริญญา / ปวส.		
	ม.ปลาย / ปวช.		
	ม.ต้น / ม.3		
28	ความต้องการของผู้ปกครองจบม.3, ม.6		
	ศึกษาต่อ		
	ประกอบอาชีพ		
29	การใช้สารเสพติดของครอบครัว		
	ไม่มี		
	มี บุหรี่		
	สุรา		





**แบบประเมินความฉลาดทางอารมณ์ (EQ)**

ชื่อ.....ชั้น...../.....เลขที่.....

ความฉลาดทางอารมณ์คือ ความสามารถทางอารมณ์ในการดำเนินชีวิตอย่างสร้างสรรค์และมีความสุข การรู้จักความฉลาดทางอารมณ์ของตนเองเพื่อพัฒนาและการใช้ศักยภาพตนเองในการดำเนินชีวิตครอบครัว การทำงานและการอยู่ร่วมกับผู้อื่นได้อย่างมีความสุขและประสบความสำเร็จ กรมสุขภาพจิตได้ตระหนักถึงความสำคัญของความฉลาดทางอารมณ์จึงได้สร้างแบบประเมินเพื่อใช้ประเมินตนเอง

**คำแนะนำ**

แบบประเมินนี้เป็นประโยชน์ที่มีข้อความเกี่ยวกับอารมณ์และความรู้สึกที่แสดงออกในลักษณะต่าง ๆ แม้ว่าประโยคอาจไม่ตรงกับที่ท่านเป็นอยู่ก็ตามให้ท่านเลือกคำตอบที่ตรงกับท่านมากที่สุด ไม่มีคำตอบที่ถูกหรือผิด ดีหรือไม่ดี โปรดตอบตามความเป็นจริงและตอบทุกข้อ เพื่อท่านจะได้รู้จักตนเองและวางแผนพัฒนาตนเองต่อไป มีคำตอบ 4 คำตอบ สำหรับข้อความแต่ละประโยคคือ ไม่จริง จริงบางครั้ง ก่อนข้างจริง จริงมาก โปรดใส่เครื่องหมาย / ในช่องที่ท่านเห็นว่าตรงกับตัวท่านมากที่สุด

รายการประเมิน		ไม่จริง	จริง บางครั้ง	ค่อนข้าง จริง	จริง มาก	คะแนน
1.	เวลาโกรธหรือไม่สบายใจ ฉันรับรู้ได้ว่าเกิดอะไรขึ้นกับฉัน					
2.	ฉันบอกไม่ได้ว่าอะไรทำให้ฉันรู้สึกโกรธ					
3.	เมื่อถูกขัดใจฉันรู้สึกหงุดหงิดจนควบคุมอารมณ์ไม่ได้					
4.	ฉันสามารถคอยเพื่อให้บรรลุเป้าหมายที่พอใจ					
5.	ฉันมีปฏิกิริยาโต้ตอบปัญหาเพียงเล็กน้อย					
6.	ฉันถูกบังคับให้ทำในสิ่งที่ไม่ชอบ ฉันจะอธิบายเหตุผลจนผู้อื่นยอมรับได้					
<b>รวม</b>						
7.	ฉันสังเกตได้ เมื่อคนใกล้ชิดมีอารมณ์เปลี่ยนแปลง					
8.	ฉันไม่สนใจกับความทุกข์ของผู้อื่นที่ฉันไม่รู้จัก					
9.	ฉันไม่ยอมรับในสิ่งที่ผู้อื่นทำต่างจากที่ฉันคิด					
10.	ฉันยอมรับได้ว่าผู้อื่นก็มีเหตุผลที่จะไม่พอใจในการกระทำของฉัน					
11.	ฉันรู้สึกที่ผู้อื่นเรียกร้องความสนใจมากเกินไป					
12.	แม้จะมีภาระที่ต้องทำ ฉันยินดีรับฟังความทุกข์ของผู้อื่นที่ต้องการความช่วยเหลือ					
<b>รวม</b>						
13.	เป็นเรื่องธรรมดาที่จะเอาเปรียบผู้อื่นเมื่อมีโอกาส					
14.	ฉันเห็นคุณค่าในน้ำใจที่ผู้อื่นมีต่อฉัน					
15.	เมื่อทำผิดฉันสามารถกล่าวคำว่า “ขอโทษ” ผู้อื่นได้					
16.	ฉันยอมรับข้อผิดพลาดของผู้อื่นได้ยาก					
17.	ถึงแม้จะต้องเสียประโยชน์ส่วนตัวไปบ้าง ฉันก็ยินดีที่จะทำเพื่อส่วนรวม					
18.	ฉันรู้สึกลำบากใจในการทำสิ่งใดสิ่งหนึ่งเพื่อผู้อื่น					
<b>รวม</b>						
19.	ฉันไม่รู้ว่าฉันเก่งเรื่องอะไร					
20.	แม้จะเป็นงานยาก ฉันก็มั่นใจว่าสามารถทำได้					
21.	เมื่อทำสิ่งใดไม่สำเร็จ ฉันรู้สึกหมดกำลังใจ					
22.	ฉันรู้สึกมีคุณค่าเมื่อได้ทำสิ่งต่าง ๆ อย่างเต็มความสามารถ					
23.	เมื่อต้องเผชิญกับอุปสรรคและความผิดหวัง ฉันจะไม่ยอมแพ้					
24.	เมื่อเริ่มทำสิ่งหนึ่งสิ่งใด ฉันมักทำต่อไปไม่สำเร็จ					
<b>รวม</b>						

รายการประเมิน		ไม่จริง	จริงบางครั้ง	ค่อนข้างจริง	จริงมาก	คะแนน
25.	ฉันพยายามหาสาเหตุที่แท้จริงของปัญหาโดยไม่คิดเอาเองตามใจชอบ					
26.	บ่อยครั้งที่ฉันไม่รู้ว่าจะอะไรทำให้ฉันไม่มีความสุข					
27.	ฉันรู้สึกว่าการตัดสินใจแก้ปัญหาเป็นเรื่องยากสำหรับฉัน					
28.	เมื่อต้องการทำอะไรหลายอย่างในเวลาเดียวกัน ฉันตัดสินใจได้ว่าจะทำอะไรก่อนหลัง					
29.	ฉันลำบากใจเมื่อต้องอยู่กับคนแปลกหน้าหรือคนที่ไม่คุ้นเคย					
30.	ฉันทนไม่ได้เมื่อต้องอยู่ในสังคมที่มีกฎระเบียบขัดกับความเคยชินของฉัน					
รวม						
31.	ฉันทำความรู้จักผู้อื่นได้ง่าย					
32.	ฉันมีเพื่อนสนิทหลายคนที่คบกันมานาน					
33.	ฉันไม่กล้าบอกความต้องการของฉันให้ผู้อื่นรู้					
34.	ฉันทำในสิ่งที่ต้องการโดยไม่ทำให้ผู้อื่นเดือดร้อน					
35.	เป็นการยากสำหรับฉันที่จะโต้แย้งกับผู้อื่น แม้จะมีเหตุผลเพียงพอ					
36.	เมื่อไม่เห็นด้วยกับผู้อื่น ฉันสามารถอธิบายเหตุผลที่เขายอมรับได้					
รวม						
37.	ฉันรู้สึกด้อยกว่าผู้อื่น					
38.	ฉันทำหน้าที่ได้ดี ไม่ว่าจะอยู่ในบทบาทใด					
39.	ฉันสามารถทำงานที่ได้รับมอบหมายได้ดีที่สุด					
40.	ฉันไม่มั่นใจในการทำงานที่ยากลำบาก					
รวม						
41.	แม้ว่าสถานการณ์จะเลวร้าย ฉันก็มีความหวังว่าจะดีขึ้น					
42.	ทุกปัญหามักมีทางออกเสมอ					
43.	เมื่อมีเรื่องที่ทำให้เครียด ฉันมักปรับเปลี่ยนให้เป็นเรื่องผ่อนคลายหรือสนุกสนานได้					
44.	ฉันสนุกสนานทุกครั้งกับกิจกรรมในวันสุดสัปดาห์และวันหยุด					
45.	ฉันรู้สึกไม่พอใจที่ผู้อื่นได้รับสิ่งดี ๆ มากกว่าฉัน					
46.	ฉันพอใจกับสิ่งที่ฉันเป็นอยู่					
รวม						
47.	ฉันไม่รู้ว่าจะหาอะไรทำเมื่อรู้สึกเบื่อหน่าย					
48.	เมื่อว่างเว้นจากภาระหน้าที่ ฉันจะทำในสิ่งที่ฉันชอบ					
49.	เมื่อรู้สึกไม่สบายใจ ฉันมีวิธีผ่อนคลายอารมณ์ได้					
50.	ฉันสามารถผ่อนคลายตนเองได้ แม้จะเหน็ดเหนื่อยจากภาระหน้าที่					
51.	ฉันไม่สามารถทำให้ใจเป็นสุขได้จนกว่าจะได้ทุกสิ่งที่ต้องการ					
52.	ฉันมักทุกข์ร้อนกับเรื่องเล็ก ๆ น้อย ๆ ที่เกิดขึ้นเสมอ					
รวม						



### บันทึกการให้คำปรึกษาเบื้องต้นของครูที่ปรึกษา

1 ชื่อ ..... สกุล ..... ชื่อเล่น ..... อายุ ..... ปี  
ปัจจุบันอยู่บ้านเลขที่.....หมู่..... ตำบล ..... อำเภอ .....  
จังหวัด ..... ชั้นมัธยมศึกษาปีที่ ..... / .....  
โดยมี .....เป็นครูที่ปรึกษา

2 ชื่อบิดา ..... อายุ ..... ปี อาชีพ .....  
ชื่อมารดา ..... อายุ ..... ปี อาชีพ .....  
ปัจจุบันสถานภาพของครอบครัว  
.....  
.....

3 กระบวนการให้คำปรึกษา  
กรณีปัญหา .....  
สถานที่ให้คำปรึกษา ..... เวลา ..... น.  
วันที่ ..... เดือน ..... พ.ศ. ....

3.1 ขั้นการสร้างสัมพันธ์ภาพ กับนักเรียน  
.....  
.....

3.2 ขั้นการพิจารณาทำความเข้าใจกับปัญหา  
.....  
.....

3.3 ขั้นกำหนดวิธีการ และดำเนินการแก้ไขปัญหา  
.....  
.....  
.....  
.....

3.4 ขั้นยุติการให้คำปรึกษา  
.....  
.....

(ลงชื่อ) ผู้ให้คำปรึกษา (ลงชื่อ) ผู้รับการให้คำปรึกษา  
(.....) (..... )

วันที่...../...../..... วันที่...../...../.....

-ดล.11-



## บันทึกการส่งต่อภายใน ( โดยครูที่ปรึกษา )

โรงเรียนแม่वंงก์พิทยาคม

วันที่ .....เดือน.....พ.ศ.....

เรื่อง ขอความร่วมมือในการช่วยเหลือนักเรียน

เรียน .....

สิ่งที่ส่งมาด้วย แบบสรุปผลการคัดกรองและช่วยเหลือนักเรียน

ด้วยนักเรียน ชื่อ .....

ชั้น ม...../.....เลขที่..... เลขประจำตัว .....มีพฤติกรรมสรุปได้ ดังนี้

.....  
.....  
.....

.....และได้ดำเนินการช่วยเหลือแล้วสรุปได้ ดังนี้

.....  
.....  
.....

แต่ยังมีพฤติกรรม ดังนี้.....

.....  
.....  
.....

จึงเรียนมาเพื่อขอความร่วมมือในการช่วยเหลือแก้ไขปัญหาของนักเรียนดังกล่าว และขอขอบคุณมา  
ณ โอกาสนี้

ขอแสดงความนับถือ

( ..... )

ครูที่ปรึกษา ชั้นมัธยมศึกษาปีที่...../.....



-ดล.12-

แบบรายงานแจ้งผลการช่วยเหลือนักเรียน  
( จากการส่งต่อบุคลากรภายในโรงเรียน )

โรงเรียนแม่วงก์พิทยาคม

วันที่ .....เดือน.....พ.ศ.....

เรื่อง แจ้งผลการช่วยเหลือนักเรียน  
เรียน .....

ตามที่ท่านได้ส่งนักเรียน ชื่อ .....  
ชั้น ม...../..... เลขประจำตัว .....มาให้ดำเนินการช่วยเหลือ นั้น บัดนี้ ( ผู้ดำเนินการช่วยเหลือ )  
.....ได้ดำเนินการให้การช่วยเหลือนักเรียนแล้ว สรุปผล ดังนี้  
.....  
.....  
.....  
.....  
.....  
.....

จึงเรียนมาเพื่อโปรดทราบ

ขอแสดงความนับถือ

( ..... )

.....

-ดล.13-



แบบบันทึกสรุปรายงานผลการดูแลช่วยเหลือนักเรียนของครูที่ปรึกษา  
ชั้นมัธยมศึกษาปีที่...../..... ประจำปีการศึกษา 25.....

โรงเรียนแม่वंกัพิทยาคม  
สำนักงานเขตพื้นที่การศึกษามัธยมศึกษา นครสวรรค์

\*\*\*\*\*

ครูที่ปรึกษา.....

ครูที่ปรึกษา.....

จำนวนนักเรียนในความดูแล.....คน แยกเป็น

- กลุ่มพิเศษ ..... คน ( ร้อยละ.....ของจำนวนนักเรียนในความดูแล )
- กลุ่มปกติ ..... คน ( ร้อยละ.....ของจำนวนนักเรียนในความดูแล )
- กลุ่มเสี่ยง..... คน ( ร้อยละ.....ของจำนวนนักเรียนในความดูแล )
- กลุ่มมีปัญหา..... คน ( ร้อยละ.....ของจำนวนนักเรียนในความดูแล )

ช่วยเหลือได้แล้ว.....คน อยู่ในระหว่างช่วยเหลือ.....คน ส่งต่อ.....คน

ผลการดำเนินงานกับกลุ่มช่วยเหลือ จำแนกตามลักษณะปัญหาของนักเรียน

ลักษณะปัญหา	ช่วยเหลือได้แล้ว (จำนวนกรณี)	อยู่ในระหว่างการ ช่วยเหลือ (จำนวนกรณี)	ส่งต่อครู..... (จำนวนกรณี)	หมายเหตุ
ด้านการเรียน				
ด้านสุขภาพร่างกาย				
ด้านสุขภาพจิต,อารมณ์				
ด้านพฤติกรรมที่ไม่พึงประสงค์				
ด้านเศรษฐกิจ				
ด้านการคุ้มครองนักเรียน				
ด้านพฤติกรรมทางเพศ				
ด้านยาเสพติด				
อื่น ๆ โปรดระบุ				
รวม (จำนวนกรณี)				

(ลงชื่อ)

ผู้รายงาน

(ลงชื่อ)

ผู้รายงาน

( ..... )

( ..... )

ครูที่ปรึกษา

...../...../.....

-ดล.14-



แบบสรุปผลการคัดกรองและช่วยเหลือนักเรียนเป็นรายบุคคล (สำหรับครูที่ปรึกษา)

ชื่อ .....สกุล..... ชั้น ม...../.....เลขที่.....

**ปัญหาของนักเรียน**

1. ด้านการเรียน คื่อ .....
2. ด้านสุขภาพร่างกาย คื่อ .....
3. ด้านสุขภาพจิต,อารมณ์ คื่อ .....
4. ด้านพฤติกรรมที่ไม่พึงประสงค์ คื่อ .....
5. ด้านเศรษฐกิจ คื่อ .....
6. ด้านการคุ้มครองนักเรียน คื่อ .....
7. ด้านพฤติกรรมทางเพศ คื่อ .....
8. ด้านยาเสพติด คื่อ .....
9. อื่น ๆ โปรดระบุ คื่อ .....

**แผนการแก้ไขปัญหา**

- จัดกิจกรรมในห้องเรียน โดย.....
- จัดกิจกรรมเสริมหลักสูตร โดย.....
- จัดกิจกรรมซ่อมเสริม โดย.....
- จัดกิจกรรมเพื่อนช่วยเพื่อน โดย.....
- ติดต่อสื่อสารกับผู้ปกครอง โดย.....

**การดำเนินงานแก้ไขปัญหา**

วัน / เดือน / ปี	วิธีการ	ผลการดำเนินงาน
.....	.....	.....
.....	.....	.....
.....	.....	.....
.....	.....	.....
.....	.....	.....

**สรุปการดำเนินงาน**

<input type="checkbox"/> นักเรียนดีขึ้น ยุติการช่วยเหลือ	<input type="checkbox"/> ดูแลต่อไปอีกประมาณ 3 เดือน
<input type="checkbox"/> ส่งต่อ .....	

(ลงชื่อ)

( ..... )

(ลงชื่อ)

( ..... )

ครูที่ปรึกษา ชั้นมัธยมศึกษาปีที่...../.....

-ดล.15-

รูปภาพนักเรียนในความดูแล ชั้นมัธยมศึกษาปีที่ ...../.....จำนวน.....คน

ครูที่ปรึกษา 1 .....

2 .....

เลขที่ 1 ภาพ	เลขที่ 2 ภาพ	เลขที่ 3 ภาพ	เลขที่ 4 ภาพ	เลขที่ 5 ภาพ
ชื่อ-สกุล(ชื่อเล่น)				
เลขที่ 6 ภาพ	เลขที่ 7 ภาพ	เลขที่ 8 ภาพ	เลขที่ 9 ภาพ	เลขที่ 10 ภาพ
เลขที่ 11 ภาพ	เลขที่ 12 ภาพ	เลขที่ 13 ภาพ	เลขที่ 14 ภาพ	เลขที่ 15 ภาพ
เลขที่ 16 ภาพ	เลขที่ 17 ภาพ	เลขที่ 18 ภาพ	เลขที่ 19 ภาพ	เลขที่ 20 ภาพ
เลขที่ 21 ภาพ	เลขที่ 22 ภาพ	เลขที่ 23 ภาพ	เลขที่ 24 ภาพ	เลขที่ 25 ภาพ
เลขที่ 26 ภาพ	เลขที่ 27 ภาพ	เลขที่ 28 ภาพ	เลขที่ 29 ภาพ	เลขที่ 30 ภาพ



-ดล.15- (2)

รูปภาพนักเรียนในความดูแล ชั้นมัธยมศึกษาปีที่ ...../.....จำนวน.....คน

ครูที่ปรึกษา 1 .....

2 .....

เลขที่ 31 ภาพ	เลขที่ 32 ภาพ	เลขที่ 33 ภาพ	เลขที่ 34 ภาพ	เลขที่ 35 ภาพ
ชื่อ-สกุล(ชื่อเล่น)				
เลขที่ 36 ภาพ	เลขที่ 37 ภาพ	เลขที่ 38 ภาพ	เลขที่ 39 ภาพ	เลขที่ 40 ภาพ

33

\*\*\* หมายเหตุ\*\*\*

คณะครูที่มีข้อสงสัยในการดำเนินงานเกี่ยวกับงานระบบดูแลช่วยเหลือนักเรียน ติดต่อสอบถาม  
โดยตรงได้ที่

นางสาวอุไรวรรณ ชื่นอารมย์ โทรศัพท์ 08-7734-2228

E-mail : nungaromd@gmail.com

## ภาคผนวก

## แผนผังระบบการดูแลช่วยเหลือนักเรียน โรงเรียนแม่วงก์พิทยาคม อำเภอแม่วงก์ จังหวัดนครสวรรค์

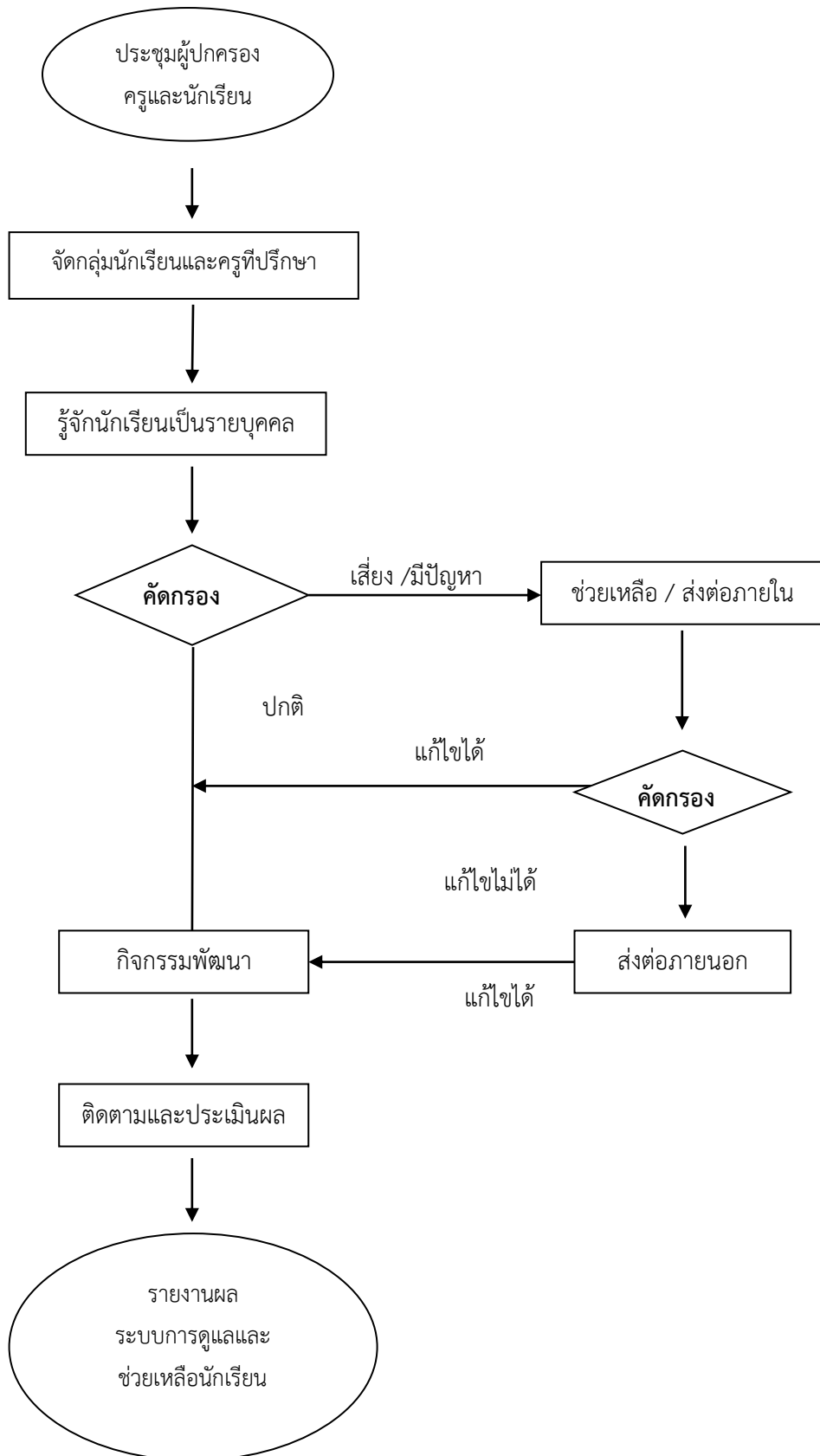

ปฏิทินปฏิบัติงานระบบการดูแลช่วยเหลือนักเรียน ปีการศึกษา 2565  
โรงเรียนแม่वंกัพิทยาคม อำเภอแม่वंกั จังหวัดนครสวรรค์

วัน/เดือน/ปี	กิจกรรม/วิธีการ	กลุ่มเป้าหมาย	ผู้รับผิดชอบ	สถานที่
มี.ค.-เม.ย.65	- จัดทำรายละเอียดระบบการดูแลช่วยเหลือนักเรียน	- ผู้บริหาร - ครูทุกคน	- ผู้บริหารโรงเรียน - ครูงานระบบฯ	ร.ร.แม่वंกัพิทยาคม
พ.ค. - ก.ค. 2565	- ทำความเข้าใจ และทบทวนการดำเนินงานระบบการดูแลช่วยเหลือนักเรียนที่ผ่านมา	- ผู้บริหาร - ครูทุกคน	- ผู้บริหารโรงเรียน - ครูงานระบบฯ	ห้องประชุมศรีเสลา
	- จัดทำโครงการระบบการดูแลช่วยเหลือนักเรียน	- ผู้บริหาร - ครูทุกคน	- หัวหน้าระบบดูแลช่วยเหลือนักเรียน	ร.ร.แม่वंกัพิทยาคม
	- ประชุมเครือข่ายผู้ปกครองนักเรียน	- ผู้ปกครอง	- ผู้บริหาร - ครูทุกคน	ห้องประชุมศรีเสลา
	- แต่งตั้งคณะกรรมการดำเนินงานระบบการดูแลช่วยเหลือนักเรียน	- บุคลากรในโรงเรียนทุกคน	- ผู้บริหาร - ทีมประสาน	ร.ร.แม่वंกัพิทยาคม
	- อบรมบุคลากรทีมประสานและจัดทำเกณฑ์การคัดกรองนักเรียน	- ผู้บริหาร - ครูทุกคน	- ผู้บริหาร - ครูทุกคน	ห้องประชุมศรีเสลา
	- ประชุมชี้แจงโครงการและอบรมแนวทางการดำเนินงานตามระบบการดูแลช่วยเหลือนักเรียน	- บุคลากรในโรงเรียนทุกคน	- หัวหน้าระบบดูแลช่วยเหลือนักเรียน	ห้องประชุมศรีเสลา
ส.ค.2565	- ให้นักเรียนกรอกข้อมูลแบบประเมิน SDQ แบบประเมิน E.Q. อื่น ๆ	- นักเรียน	- ครูที่ปรึกษา	- ห้องเรียนของนักเรียน

วัน/เดือน/ปี	กิจกรรม/วิธีการ	กลุ่มเป้าหมาย	ผู้รับผิดชอบ	สถานที่
ก.ค.2565	- ส่งกิจกรรมเครือข่าย ผู้ปกครอง Classroom meeting	- นักเรียน	- ครูที่ปรึกษา	- ห้องเรียนของ นักเรียน
ส.ค.2565	- ส่งการคัดกรองนักเรียนเป็น 3 กลุ่ม และสรุปผลการคัด กรอง - ส่งการประเมิน EQ	- นักเรียน	- ครูที่ปรึกษา	- ห้องเรียนของ นักเรียน
ก.ค.65 - เม.ย.66	- จัดกิจกรรมครูที่ปรึกษาพบ นักเรียนหลังทำกิจกรรมหน้า เสาธง และบันทึกผลการ ปฏิบัติหน้าที่ - สรุปและรายงานเป็นราย เดือนต่อผู้บริหารโรงเรียน	- นักเรียน	- ครูที่ปรึกษา	- ห้องเรียนของ นักเรียน - ห้องพักครู
ก.ค.65 ถึง 31 ส.ค. 65	- เยี่ยมบ้านนักเรียนร้อยละ 100	- นักเรียน	- ครูที่ปรึกษา	- บ้านนักเรียน
31 ส.ค. 65	-ส่งเยี่ยมบ้านนักเรียนร้อยละ100	- นักเรียน	- ครูที่ปรึกษา	-ร.ร.แม่वंกัพิทยาคม
ก.ค.65 - เม.ย.66	- ดำเนินกิจกรรมป้องกันและ แก้ไขปัญหานักเรียน - สรุปและรายงานการ ดำเนินงาน	- นักเรียน	- ครูที่ปรึกษา - ครูแนะแนว - งานระบบฯ - ผู้เชี่ยวชาญ ภายนอก	-ร.ร.แม่वंกัพิทยาคม - สาธารณสุขอำเภอ -ส่วนราชการภายใน อำเภอ และจังหวัด

วัน/เดือน/ปี	กิจกรรม/วิธีการ	กลุ่มเป้าหมาย	ผู้รับผิดชอบ	สถานที่
ต.ค.65	- ส่ง Case study ศึกษาเป็นรายกรณี	- นักเรียน	- ครูที่ปรึกษา	-ร.ร.แม่वंงก์พิทยาคม
ต.ค.65 เม.ย.66	- คณะกรรมการแต่ละระดับ ประเมินผลการปฏิบัติงาน และสรุปรายงานผล	- นักเรียน	- คณะกรรมการ แต่ละคณะ	ห้องพักครู
ต.ค.65 เม.ย.66	- สรุปรายงานผลของโรงเรียน เผยแพร่ และประชาสัมพันธ์ แก่ผู้เกี่ยวข้องและประชาชน ทั่วไป	- ผู้อำนวยการ - สพม.นครสวรรค์ - ผู้ปกครอง - คณะ กรรมการ สถานศึกษาฯ - ชุมชนและ ประชาชน ทั่วไป	- คณะกรรมการ ทุกคณะ	ร.ร.แม่वंงก์พิทยาคม

**เกณฑ์การให้คะแนนและการแปลผล SDQ (ฉบับนักเรียนประเมินตนเอง )**

**1. พฤติกรรมด้านอารมณ์**

ข้อ	คำถาม	ไม่จริง	ค่อนข้างจริง	จริง
3	ฉันปวดศีรษะ ปวดท้อง หรือไม่สบายบ่อย ๆ	0	1	2
8	ฉันขี้กังวล	0	1	2
13	ฉันไม่มีความสุข ท้อแท้ ร้องไห้บ่อย ๆ	0	1	2
16	ฉันกังวลเวลาอยู่ในสถานการณ์ที่ไม่คุ้น และเสียความมั่นใจในตนเองง่าย	0	1	2
24	ฉันขี้กลัว รู้สึกหวาดกลัวได้ง่าย	0	1	2
การแปลผล / จัดอยู่ในกลุ่ม		○ ปกติ ( 0 - 5 )	○ เสี่ยง ( 6 )	○ มีปัญหา ( 7 - 10 )

**2. ด้านพฤติกรรมเกรง**

ข้อ	คำถาม	ไม่จริง	ค่อนข้างจริง	จริง
5	ฉันโกรธแค้น และมักอารมณ์เสีย	0	1	2
7	ฉันมักทำตามที่คุณอื่นบอก	2	1	0
12	ฉันมีเรื่องทะเลาะวิวาทบ่อย ฉันทำให้คนอื่นทำอย่างที่คุณต้องการได้	0	1	2
18	มีคนว่าฉันโกหก หรือขี้โกงบ่อย ๆ	0	1	2
22	ฉันเอาของคนอื่นในบ้าน ที่โรงเรียนหรือที่อื่น	0	1	2
การแปลผล / จัดอยู่ในกลุ่ม		○ ปกติ ( 0 - 4 )	○ เสี่ยง ( 5 )	○ มีปัญหา ( 6 - 10 )

**3. ด้านพฤติกรรมไม่อยู่นิ่ง**

ข้อ	คำถาม	ไม่จริง	ค่อนข้างจริง	จริง
2	ฉันอยู่ไม่นิ่ง ฉันนั่งนิ่ง ๆ ไม่ได้	0	1	2
10	ฉันอยู่ไม่สุข วุ่นวาย	0	1	2
15	ฉันวอกแวกง่าย ฉันรู้สึกว่ามีสมาธิ	0	1	2
21	ฉันคิดก่อนทำ	2	1	0
25	ฉันทำงานได้จนเสร็จ ความตั้งใจในการทำงานของฉันดี	2	1	0
การแปลผล / จัดอยู่ในกลุ่ม		○ ปกติ ( 0 - 5 )	○ เสี่ยง ( 6 )	○ มีปัญหา ( 7 - 10 )

**4. พฤติกรรมด้านความสัมพันธ์กับเพื่อน**

ข้อ	คำถาม	ไม่จริง	ค่อนข้างจริง	จริง
6	ฉันชอบอยู่กับตัวเอง ฉันชอบเล่นคนเดียวหรืออยู่ตามลำพัง	0	1	2
11	ฉันมีเพื่อนสนิท	2	1	0
14	เพื่อน ๆ ส่วนมากชอบฉัน	2	1	0
19	เด็กๆ คนอื่นล้อเลียน หรือรังแกฉัน	0	1	2
23	ฉันเข้ากับผู้ใหญ่ได้ดีกว่ากับเด็กในวัยเดียวกัน	0	1	2
การแปลผล / จัดอยู่ในกลุ่ม		○ ปกติ ( 0 - 3 )	○ เสี่ยง ( 4 )	○ มีปัญหา ( 5 - 10 )

**5. พฤติกรรมด้านสัมพันธ์ทางสังคม**

ข้อ	คำถาม	ไม่จริง	ค่อนข้างจริง	จริง
1	ฉันพยายามทำตัวดีกับคนอื่น ฉันใส่ใจความรู้สึกของคนอื่น	0	1	2
4	ฉันเต็มใจแบ่งปันสิ่งของให้เพื่อน (ขนม, ของเล่น, ดินสอ เป็นต้น)	0	1	2
9	ใคร ๆ ก็ฟังฉันได้ ถ้าเขาเสียใจ อารมณ์ไม่ดี หรือไม่สบายใจ	0	1	2
17	ฉันใจดีกับเด็กที่เล็กกว่า	0	1	2
20	ฉันมักจะอาสาช่วยเหลือผู้อื่น (พ่อ แม่, ครู, เพื่อน, เด็กคนอื่น ๆ เป็นต้น)	0	1	2
การแปลผล / จัดอยู่ในกลุ่ม		○ มีจุดแข็ง ( 4 - 10 )	○ ไม่มีจุดแข็ง ( 0 - 3 )	

## การให้คะแนนและการแปลผล SDQ (ฉบับครูและผู้ปกครองประเมิน)

### 1. พฤติกรรมด้านอารมณ์

ข้อ	คำถาม	ไม่จริง	ค่อนข้างจริง	จริง
3	มักจะบ่นว่าปวดศีรษะ ปวดท้อง	0	1	2
8	กังวลใจหลายเรื่อง ดูกังวลเสมอ	0	1	2
13	ดูไม่มีความสุข ท้อแท้	0	1	2
16	เครียดไม่ยอมห่างเวลาอยู่ในสถานการณ์ที่ไม่คุ้นและขาดความมั่นใจในตนเอง	0	1	2
24	ซึ่กั้ว ู้สึกหวาดกลัวได้ง่าย	0	1	2
การแปลผล / จัดอยู่ในกลุ่ม		○ ปกติ ( 0 - 3 )		○ มีปัญหา ( 5 - 10 )

### 2. ด้านพฤติกรรมเกร

ข้อ	คำถาม	ไม่จริง	ค่อนข้างจริง	จริง
5	มักจะอาละวาด หรือโมโหร้าย	0	1	2
7	เชื่อฟัง มักจะทำตามที่ผู้ใหญ่ต้องการ	2	1	0
12	มักจะมีเรื่องทะเลาะวิวาทกับเด็กอื่น หรือรังแกเด็กอื่น	0	1	2
18	ชอบโกหก หรือซื่ง	0	1	2
22	ขโมยของที่บ้าน ที่โรงเรียนหรือที่อื่น	0	1	2
การแปลผล / จัดอยู่ในกลุ่ม		○ ปกติ ( 0 - 3 )		○ มีปัญหา ( 5 - 10 )

### 3. ด้านพฤติกรรมไม่อยู่นิ่ง

ข้อ	คำถาม	ไม่จริง	ค่อนข้างจริง	จริง
2	อยู่ไม่นิ่ง นั่งนิ่ง ๆ ไม่ได้	0	1	2
10	อยู่ไม่สุข รุนวายเป็นมาก	0	1	2
15	วอกแวกง่าย สมาธิสั้น	0	1	2
21	คิดก่อนทำ	2	1	0
25	ทำงานได้จนเสร็จ มีความตั้งใจในการทำงาน	2	1	0
การแปลผล / จัดอยู่ในกลุ่ม		○ ปกติ ( 0 - 5 )		○ มีปัญหา ( 7 - 10 )

### 4. พฤติกรรมด้านความสัมพันธ์กับเพื่อน

ข้อ	คำถาม	ไม่จริง	ค่อนข้างจริง	จริง
6	ค่อนข้างแยกตัว ชอบเล่นคนเดียว	0	1	2
11	มีเพื่อนสนิท	2	1	0
14	เป็นที่ชื่นชอบของเพื่อน	2	1	0
19	ถูกเด็กคนอื่นล้อเลียน หรือรังแก	0	1	2
23	เข้ากับผู้ใหญ่ได้ดีกว่ากับเด็กวัยเดียวกัน	0	1	2
การแปลผล / จัดอยู่ในกลุ่ม		○ ปกติ ( 0 - 5 )		○ มีปัญหา ( 7 - 10 )

### 5. พฤติกรรมด้านสัมพันธ์ทางสังคม

ข้อ	คำถาม	ไม่จริง	ค่อนข้างจริง	จริง
1	ห่วงใยความรู้สึกคนอื่น	0	1	2
4	เต็มใจแบ่งปันสิ่งของให้เพื่อน (ขนม, ของเล่น, ดินสอ เป็นต้น)	0	1	2
9	เป็นที่พึ่งได้เวลาที่คนอื่นเสียใจ อารมณ์ไม่ดี หรือไม่สบายใจ	0	1	2
17	ใจดีกับเด็กที่เล็กกว่า	0	1	2
20	ชอบอาสาช่วยเหลือผู้อื่น (พ่อ แม่, ครู, เพื่อน, เด็กคนอื่น ๆ เป็นต้น)	0	1	2
การแปลผล / จัดอยู่ในกลุ่ม		○ มีจุดแข็ง ( 4 - 10 )		○ ไม่มีจุดแข็ง ( 0 - 3 )



**ตารางคะแนนการแปลผลแบบประเมินพฤติกรรมเด็ก SDQ**  
**สรุปการให้คะแนนและการแปลผลในภาพรวม (ฉบับนักเรียนประเมินตนเอง)**

รายการประเมิน	ปกติ	เสี่ยง	มีปัญหา
คะแนนรวมพฤติกรรมที่เป็นปัญหา(จากคะแนนรวมพฤติกรรม 4 ด้าน)	0 - 16	17 - 18	19 - 40
คะแนนรวมพฤติกรรมแต่ละด้าน			
1. พฤติกรรมด้านอารมณ์	0 - 5	6	7 - 10
2. พฤติกรรมเกร	0 - 4	5	6 - 10
3. พฤติกรรมอยู่ไม่นิ่ง	0 - 5	6	7 - 10
4. พฤติกรรมด้านความสัมพันธ์กับเพื่อน	0 - 3	4	5 - 10
5. พฤติกรรมด้านสัมพันธภาพทางสังคม ( คะแนนจุดแข็ง )	มีจุดแข็ง (4 - 10)		ไม่มีจุดแข็ง (0 - 3)

**สรุปการให้คะแนนและการแปลผลในภาพรวม**  
**( ฉบับครูและผู้ปกครองประเมินนักเรียน )**

รายการประเมิน	ปกติ	เสี่ยง	มีปัญหา
คะแนนรวมพฤติกรรมที่เป็นปัญหา(จากคะแนนรวมพฤติกรรม 4 ด้าน)	0 - 15	16 - 17	18 - 40
คะแนนรวมพฤติกรรมแต่ละด้าน			
1. พฤติกรรมด้านอารมณ์	0 - 3	4	5 - 10
2. พฤติกรรมเกร	0 - 3	4	5 - 10
3. พฤติกรรมอยู่ไม่นิ่ง	0 - 5	6	7 - 10
4. พฤติกรรมด้านความสัมพันธ์กับเพื่อน	0 - 5	6	7 - 10
5. พฤติกรรมด้านสัมพันธภาพทางสังคม ( คะแนนจุดแข็ง )	มีจุดแข็ง (4 - 10)		ไม่มีจุดแข็ง (0 - 3)

**การแปลผล SDQ (ด้านหลัง) สำหรับครู นักเรียนและผู้ปกครอง**

รายการประเมิน			ไม่เลย	เล็กน้อย	ค่อนข้างมาก	มาก
*3. ปัญหาทำให้รู้สึกไม่สบายใจ			0	0	1	2
*4. ปัญหาที่รบกวนชีวิตประจำวันในด้านต่าง ๆ						
ข้อสำหรับการให้คะแนนของ		รายการประเมิน	ไม่เลย	เล็กน้อย	ค่อนข้างมาก	มาก
นักเรียน / ผู้ปกครอง	ครู					
✓		<input type="radio"/> ความเป็นอยู่ที่บ้าน	0	0	1	2
✓	✓	<input type="radio"/> การคบเพื่อน	0	0	1	2
✓	✓	<input type="radio"/> การเรียนในห้องเรียน	0	0	1	2
✓		<input type="radio"/> กิจกรรมยามว่าง	0	0	1	2
สรุปการแปลผล			คะแนนรวม 0 คะแนน			ปกติ
			คะแนนรวม 1 - 2 คะแนน			เสี่ยง
			คะแนนรวม 3 - 10 คะแนน			มีปัญหา

**ตัวอย่างการเฉลยใบงาน แบบประเมินพฤติกรรมเด็ก (SDQ) (ฉบับนักเรียนประเมินตนเอง)**

ชื่อ (ด.ช.,ด.ญ.,นาย,นางสาว).....ชั้น ...../..... เลขที่.....

วัน / เดือน / ปีเกิด .....

\*\*\*\*\*

**คำชี้แจง** ให้ทำเครื่องหมาย ✓ ในช่องท้ายแต่ละข้อให้ครบทุกข้อ กรุณาตอบให้ตรงกับลักษณะของเด็กในช่วง 6 เดือนที่ผ่านมา

ข้อ	พฤติกรรมประเมิน	ความคิดเห็น			สำหรับครูที่ปรึกษา					
		ไม่จริง	ค่อนข้างจริง	จริง	รวมคะแนน					
					ด้านที่					
					1	2	3	4	5	
1	ฉันพยายามทำตัวดีกับคนอื่น ฉันใส่ใจความรู้สึกของคนอื่น		✓							1
2	ฉันอยู่ไม่นิ่ง ฉันนั่งนิ่ง ๆ ไม่ได้	✓					0			
3	ฉันปวดศีรษะ ปวดท้อง หรือไม่สบายบ่อย ๆ		✓		1					
4	ฉันเต็มใจแบ่งปันสิ่งของให้เพื่อน (ขนม, ของเล่น, ดินสอ เป็นต้น)			✓						2
5	ฉันโกรธแค้น และมักอารมณ์เสีย			✓		2				
6	ฉันชอบอยู่กับตัวเอง ฉันชอบเล่นคนเดียวหรืออยู่ตามลำพัง			✓				2		
7	ฉันมักทำตามที่คุณอื่นบอก		✓			1				
8	ฉันขี้กังวล			✓	2					
9	ใคร ๆ ก็ฟังฉันได้ ถ้าเขาเสียใจ อารมณ์ไม่ดี หรือไม่สบายใจ		✓							1
10	ฉันอยู่ไม่สุข วุ่นวาย	✓					0			
11	ฉันมีเพื่อนสนิท			✓				0		
12	ฉันมีเรื่องทะเลาะวิวาทบ่อย ฉันทำให้คนอื่นทำอย่างที่คุณต้องการได้	✓				0				
13	ฉันไม่มีความสุข ท้อแท้ ร้องไห้บ่อย ๆ			✓	2					
14	เพื่อน ๆ ส่วนมากชอบฉัน		✓					1		
15	ฉันวอกแวกง่าย ฉันรู้สึกว่ามีสมาธิ		✓				1			
16	ฉันกังวลเวลาอยู่ในสถานการณ์ที่ไม่คุ้น และเสียความมั่นใจในตนเองง่าย			✓	2					
17	ฉันใจดีกับเด็กที่เล็กกว่า			✓						2
18	มีคนว่าฉันโกหก หรือขี้อายบ่อย ๆ	✓				0				
19	เด็กๆ คนอื่นล้อเลียน หรือรังแกฉัน	✓						0		
20	ฉันมักจะอาสาช่วยเหลือผู้อื่น (พ่อแม่, ครู, เพื่อน, เด็กคนอื่น ๆ เป็นต้น)		✓							1
21	ฉันคิดก่อนทำ			✓			0			
22	ฉันเอาของคนอื่นในบ้าน ที่โรงเรียนหรือที่อื่น	✓				0				
23	ฉันเข้ากับผู้ใหญ่ได้ดีกว่ากับเด็กในวัยเดียวกัน		✓					1		
24	ฉันขี้กลัว รู้สึกหวาดกลัวได้ง่าย			✓	2					
25	ฉันทำงานได้จนเสร็จ ความตั้งใจในการทำงานของฉันดี	✓					2			
รวมคะแนนแต่ละด้าน					9	3	3	4	7	
การแปลผล					ม	ป	ป	ส		
รวมคะแนนการแปลผล ด้านที่ 1-4 ได้ 19 คะแนน					จัดอยู่ในกลุ่ม มีปัญหา					
คะแนนด้านที่ 5 ได้ 7 คะแนน					☑ มีจุดแข็ง (4 - 10)		○ ไม่มีจุดแข็ง (0 - 3)			

(ด้านหลัง)

**ฉบับนักเรียนประเมิน**

โดยรวมเธอคิดว่าตัวเองมีปัญหาในด้านใดด้านหนึ่งต่อไปนี้หรือไม่

1. ด้านอารมณ์ ด้านสมาธิ ด้านพฤติกรรม หรือความสามารถเข้ากับผู้อื่น

- |  |   |
|--|---|
| <input type="checkbox"/> ไม่               | <input checked="" type="checkbox"/> ใช่ มีปัญหาเล็กน้อย |
| <input type="checkbox"/> ใช่ มีปัญหาชัดเจน | <input type="checkbox"/> ใช่ มีปัญหาอย่างมาก            |

ถ้าตอบว่า “ไม่” ไม่ต้องตอบข้อต่อไป

ถ้าคุณตอบว่า “ใช่” กรุณาตอบข้อต่อไปนี้

2. ปัญหานี้เกิดขึ้นมานานเท่าไรแล้ว

- |  |                                       |
|--|---------------------------------------|
| <input type="checkbox"/> น้อยกว่า 1 เดือน        | <input type="checkbox"/> 1 - 5 เดือน  |
| <input checked="" type="checkbox"/> 6 - 12 เดือน | <input type="checkbox"/> มากกว่า 1 ปี |

\*3. ปัญหานี้ทำให้เธอรู้สึกไม่สบายใจหรือไม่

- |                                      |  |
|--------------------------------------|--|
| <input type="checkbox"/> ไม่เลย      | <input checked="" type="checkbox"/> เล็กน้อย |
| <input type="checkbox"/> ค่อนข้างมาก | <input type="checkbox"/> มาก                 |

\*4. ปัญหานี้รบกวนชีวิตประจำวันของเธอในด้านต่าง ๆ ต่อไปนี้หรือไม่

	ไม่เลย	เล็กน้อย	ค่อนข้างมาก	มาก
ความเป็นอยู่ที่บ้าน	<input type="checkbox"/>	<input checked="" type="checkbox"/>	<input type="checkbox"/>	<input type="checkbox"/>
การคบเพื่อน	<input type="checkbox"/>	<input type="checkbox"/>	<input checked="" type="checkbox"/>	<input type="checkbox"/>
การเรียนในห้องเรียน	<input type="checkbox"/>	<input type="checkbox"/>	<input checked="" type="checkbox"/>	<input type="checkbox"/>
กิจกรรมยามว่าง	<input type="checkbox"/>	<input checked="" type="checkbox"/>	<input type="checkbox"/>	<input type="checkbox"/>

5. ปัญหานี้ทำให้คนรอบข้างเกิดความยุ่งยากหรือไม่ (ครอบครัว เพื่อน ครู เป็นต้น)

- |                                      |  |
|--------------------------------------|--|
| <input type="checkbox"/> ไม่เลย      | <input checked="" type="checkbox"/> เล็กน้อย |
| <input type="checkbox"/> ค่อนข้างมาก | <input type="checkbox"/> มาก                 |

(ลงชื่อ).....

คะแนนรวมแบบประเมินด้านหลัง

2

แปลผล.....เสียง.....

ตารางแสดงเกณฑ์อ้างอิงการเจริญเติบโต ของเพศหญิง อายุ 12 - 18 ปี

เปรียบเทียบระหว่าง อายุ กับ น้ำหนัก

อายุ ( ปี )	น้ำหนัก ( กิโลกรัม )		
	ต่ำกว่าเกณฑ์ปกติ	เกณฑ์ปกติ	สูงกว่าเกณฑ์ปกติ
12	ต่ำกว่า 29.50	29.50 - 53	สูงกว่า 53
13	ต่ำกว่า 33	33 - 55.50	สูงกว่า 55.50
14	ต่ำกว่า 36.50	36.50 - 56.50	สูงกว่า 56.50
15	ต่ำกว่า 38.50	38.50 - 57	สูงกว่า 57
16	ต่ำกว่า 40	40 - 57.50	สูงกว่า 57.50
17	ต่ำกว่า 41	41 - 57.50	สูงกว่า 57.50
18	ต่ำกว่า 41.50	41.50 - 58	สูงกว่า 58

เปรียบเทียบระหว่าง อายุ กับ ส่วนสูง

อายุ ( ปี )	ส่วนสูง ( เซนติเมตร )		
	ต่ำกว่าเกณฑ์ปกติ	เกณฑ์ปกติ	สูงกว่าเกณฑ์ปกติ
12	ต่ำกว่า 139	139 - 160.50	สูงกว่า 160.50
13	ต่ำกว่า 143.50	143.50 - 162.50	สูงกว่า 162.50
14	ต่ำกว่า 147	147 - 163.50	สูงกว่า 163.50
15	ต่ำกว่า 148.50	148.50 - 164	สูงกว่า 164
16	ต่ำกว่า 149	149 - 164	สูงกว่า 164
17	ต่ำกว่า 149.50	149.50 - 164	สูงกว่า 164
18	ต่ำกว่า 150	150 - 164.50	สูงกว่า 164.50

เปรียบเทียบระหว่าง ส่วนสูง กับ น้ำหนัก

ส่วนสูง ( เซนติเมตร )	น้ำหนัก ( กิโลกรัม )		
	ต่ำกว่าเกณฑ์ปกติ	เกณฑ์ปกติ	สูงกว่าเกณฑ์ปกติ
130 - 135	ต่ำกว่า 22.50	22.50 - 38	สูงกว่า 38
136 - 140	ต่ำกว่า 25.50	25.50 - 42.50	สูงกว่า 42.50
141 - 145	ต่ำกว่า 28.50	28.50 - 47	สูงกว่า 47
146 - 150	ต่ำกว่า 31.50	31.50 - 51.50	สูงกว่า 51.50
151 - 155	ต่ำกว่า 35.50	35.50 - 55.50	สูงกว่า 55.50
156 - 160	ต่ำกว่า 34	34 - 59	สูงกว่า 59
161 - 165	ต่ำกว่า 43	43 - 62.50	สูงกว่า 62.50
166 - 170	ต่ำกว่า 46.50	46.50 - 65.50	สูงกว่า 65.50

ข้อมูล : กรมอนามัย กระทรวงสาธารณสุข พ.ศ. 2542 เกณฑ์อ้างอิง น้ำหนัก ส่วนสูง และเครื่องชี้วัดภาวะโภชนาการของประชาชนคนไทย อายุ 12 - 19 ปี

ตารางแสดงเกณฑ์อ้างอิงการเจริญเติบโต ของเพศชาย อายุ 12 - 18 ปี

เปรียบเทียบระหว่าง อายุ กับ น้ำหนัก

อายุ ( ปี )	น้ำหนัก ( กิโลกรัม )		
	ต่ำกว่าเกณฑ์ปกติ	เกณฑ์ปกติ	สูงกว่าเกณฑ์ปกติ
12	ต่ำกว่า 28	28 - 54.50	สูงกว่า 54.50
13	ต่ำกว่า 32.50	32.50 - 58.50	สูงกว่า 58.50
14	ต่ำกว่า 35.50	35.50 - 61.50	สูงกว่า 61.50
15	ต่ำกว่า 40	40 - 64	สูงกว่า 64
16	ต่ำกว่า 44	44 - 66	สูงกว่า 66
17	ต่ำกว่า 46.50	46.50 - 67	สูงกว่า 67
18	ต่ำกว่า 48	48 - 68	สูงกว่า 68

เปรียบเทียบระหว่าง อายุ กับ ส่วนสูง

อายุ ( ปี )	ส่วนสูง ( เซนติเมตร )		
	ต่ำกว่าเกณฑ์ปกติ	เกณฑ์ปกติ	สูงกว่าเกณฑ์ปกติ
12	ต่ำกว่า 135.50	135.50 - 164.50	สูงกว่า 164.50
13	ต่ำกว่า 141	141 - 170	สูงกว่า 170
14	ต่ำกว่า 147.50	147.50 - 173	สูงกว่า 173
15	ต่ำกว่า 153.50	153.50 - 176	สูงกว่า 176
16	ต่ำกว่า 158.50	158.50 - 177	สูงกว่า 177
17	ต่ำกว่า 160.50	160.50 - 177.50	สูงกว่า 177.50
18	ต่ำกว่า 161.50	161.50 - 179	สูงกว่า 179

เปรียบเทียบระหว่าง ส่วนสูง กับ น้ำหนัก

ส่วนสูง ( เซนติเมตร )	น้ำหนัก ( กิโลกรัม )		
	ต่ำกว่าเกณฑ์ปกติ	เกณฑ์ปกติ	สูงกว่าเกณฑ์ปกติ
130 - 135	ต่ำกว่า 23.50	23.50 - 37	สูงกว่า 37
136 - 140	ต่ำกว่า 26	26 - 41.50	สูงกว่า 41.50
141 - 145	ต่ำกว่า 28	28 - 45	สูงกว่า 45
146 - 150	ต่ำกว่า 31.50	31.50 - 49	สูงกว่า 49
151 - 155	ต่ำกว่า 34.50	34.50 - 58	สูงกว่า 58
156 - 160	ต่ำกว่า 38	38 - 57.50	สูงกว่า 57.50
161 - 165	ต่ำกว่า 42	42 - 61.50	สูงกว่า 61.50
166 - 170	ต่ำกว่า 45.50	45.50 - 65.50	สูงกว่า 65.50
171 - 175	ต่ำกว่า 44.50	44.50 - 69	สูงกว่า 69
176 - 180	ต่ำกว่า 53	53 - 72.50	สูงกว่า 72.50

ข้อมูล : กรมอนามัย กระทรวงสาธารณสุข พ.ศ. 2542 เกณฑ์อ้างอิง น้ำหนัก ส่วนสูง และเครื่องชี้วัดภาวะโภชนาการของประชาชนคนไทย อายุ 12 - 19 ปี

### เกณฑ์การให้คะแนน EQ แบ่งเป็น 2 กลุ่มในการให้คะแนนดังนี้

กลุ่มที่ 1 ได้แก่ข้อ													
1	4	6	7	10	12	14	15	17	20	22	23	25	28
31	32	34	36	38	39	41	42	43	44	46	48	49	50
แต่ละข้อให้คะแนนดังต่อไปนี้													
ตอบไม่จริง				ให้	1	คะแนน							
ตอบจริงบางครั้ง				ให้	2	คะแนน							
ตอบค่อนข้างจริง				ให้	3	คะแนน							
ตอบจริงมาก				ให้	4	คะแนน							

กลุ่มที่ 2 ได้แก่ ข้อ												
2	3	5	8	9	11	13	16	18	19	21	24	
26	27	29	30	33	35	37	40	45	47	51	52	
แต่ละข้อให้คะแนนดังต่อไปนี้												
ตอบไม่จริง				ให้	4	คะแนน						
ตอบจริงบางครั้ง				ให้	3	คะแนน						
ตอบค่อนข้างจริง				ให้	2	คะแนน						
ตอบจริงมาก				ให้	1	คะแนน						

#### การรวมคะแนน

ด้านดี หมายถึง ความสามารถในการควบคุมอารมณ์และความต้องการของตนเอง รู้จักเห็นใจผู้อื่นและมีความรับผิดชอบต่อส่วนรวม

ด้านเก่ง หมายถึง ความสามารถในการรู้จักตนเอง มีแรงจูงใจ สามารถตัดสินใจแก้ปัญหาและแสดงออกได้อย่างมีประสิทธิภาพ รวมทั้งมีสัมพันธภาพที่ดีกับผู้อื่น

ด้านสุข หมายถึง ความสามารถในการดำเนินชีวิตอย่างเป็นสุข

#### เกณฑ์ปกติของคะแนน EQ รวม ดี เก่ง สุข กลุ่มตัวอย่างอายุ 12 - 18 ปี

องค์ประกอบ EQ	ต่ำกว่าปกติ	เกณฑ์ปกติ	สูงกว่าปกติ
คะแนน EQ รวม	< 140	140 - 170	>170
1. องค์ประกอบ ดี	< 48	48 - 58	>58
1.1 ควบคุมอารมณ์	< 13	13 - 17	>17
1.2 เห็นใจผู้อื่น	< 16	16 - 20	>20
1.3 รับผิดชอบ	< 16	16 - 22	>22
2. องค์ประกอบเก่ง	< 45	45 - 57	>57
2.1 มีแรงจูงใจ	< 14	14 - 20	>20
2.2 ตัดสินใจและแก้ปัญหา	< 13	13 - 19	>19
2.3 สัมพันธภาพกับผู้อื่น	< 14	14 - 20	>20
3. องค์ประกอบสุข	< 40	40 - 55	>55
3.1 ภูมิใจในตนเอง	< 9	9 - 13	>13
3.2 พึงพอใจในชีวิต	< 16	16 - 22	>22
3.3 สุขสงบทางใจ	< 15	15 - 21	>21

หลังจากรวมคะแนนแต่ละด้านเสร็จแล้ว นำคะแนนที่ได้ไปทำเครื่องหมาย ๗ ลงบนเส้นประ ในกราฟความฉลาดทางอารมณ์แล้วลากเส้นให้ต่อกัน และพิจารณาว่ามีคะแนนด้านใดที่สูงหรือต่ำกว่าช่วงคะแนนปกติ

ผลที่ได้เป็นเพียงการประเมินโดยสังเขป คะแนนที่ได้ต่ำกว่าช่วงคะแนนปกติ ไม่ได้หมายความว่าท่านหรือเด็กมีความผิดปกติในด้านนั้น เพราะด้านต่าง ๆ เหล่านี้เป็นสิ่งที่มีการพัฒนาและมีการเปลี่ยนแปลงตลอดเวลา ดังนั้นคะแนนที่ได้ต่ำจึงเป็นเพียง ข้อเตือนใจให้ท่านหาแนวทางในการพัฒนาความฉลาดทางอารมณ์ในด้านนั้น ๆ ให้มากยิ่งขึ้น

**ผลรวมคะแนนการประเมินความฉลาดทางอารมณ์ (E.Q)**

ด้าน	ด้านย่อย	การรวมคะแนน	ผลรวมคะแนน / การแปรผล					
			รวม	แปรผล	รวม	แปรผล	รวม	แปรผล
ดี	1.1 ควบคุมอารมณ์	รวมข้อ 1 ถึงข้อ 6						
	1.2 เห็นใจผู้อื่น	รวมข้อ 7 ถึงข้อ 12						
	1.3 รับผิดชอบ	รวมข้อ 13 ถึงข้อ 18						
เก่ง	2.1 มีแรงจูงใจ	รวมข้อ 19 ถึงข้อ 24						
	2.2 ตัดสินใจและแก้ปัญหา	รวมข้อ 25 ถึงข้อ 30						
	2.3 สัมพันธภาพกับผู้อื่น	รวมข้อ 31 ถึงข้อ 36						
สุข	3.1 ภูมิใจตนเอง	รวมข้อ 37 ถึงข้อ 40						
	3.2 พึงพอใจในชีวิต	รวมข้อ 41 ถึงข้อ 46						
	3.3 สุขสงบทางใจ	รวมข้อ 47 ถึงข้อ 52						

**กราฟความฉลาดทางอารมณ์**

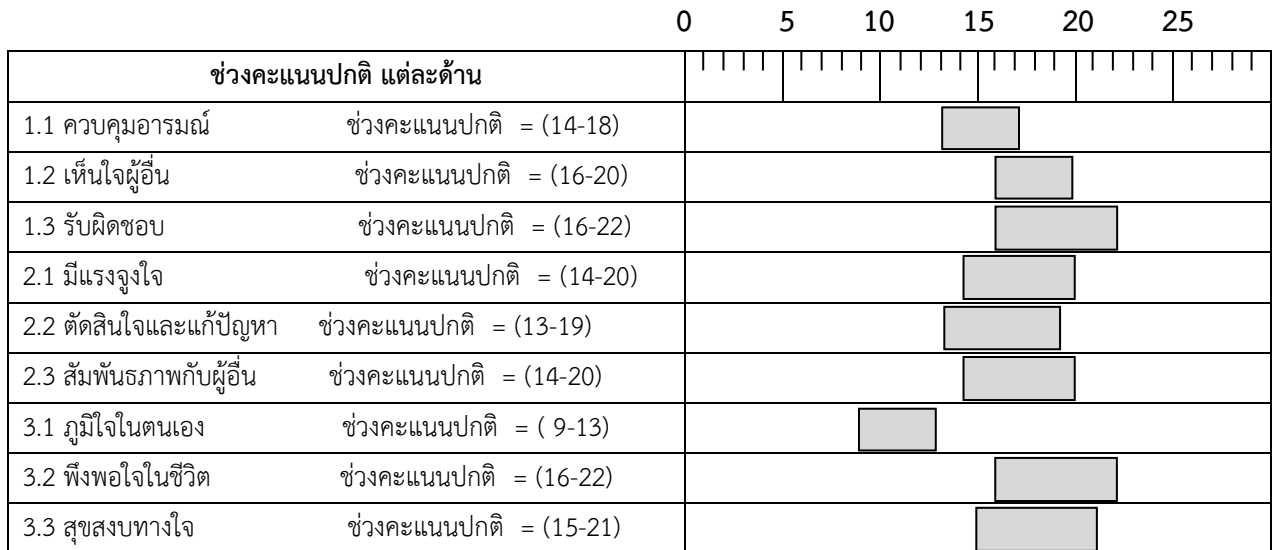

หมายเหตุ



หมายถึงคะแนนช่วงปกติ

**ตัวอย่างการคิดคะแนน EQ**

กลุ่มที่ 1 ได้แก่ข้อ													
1	4	6	7	10	12	14	15	17	20	22	23	25	28
31	32	34	36	38	39	41	42	43	44	46	48	49	50
แต่ละข้อให้คะแนนดังต่อไปนี้													
ตอบไม่จริง		ให้	1	คะแนน									
ตอบจริงบางครั้ง		ให้	2	คะแนน									
ตอบค่อนข้างจริง		ให้	3	คะแนน									
ตอบจริงมาก		ให้	4	คะแนน									

กลุ่มที่ 2 ได้แก่ ข้อ											
2	3	5	8	9	11	13	16	18	19	21	24
26	27	29	30	33	35	37	40	45	47	51	52
แต่ละข้อให้คะแนนดังต่อไปนี้											
ตอบไม่จริง		ให้	4	คะแนน							
ตอบจริงบางครั้ง		ให้	3	คะแนน							
ตอบค่อนข้างจริง		ให้	2	คะแนน							
ตอบจริงมาก		ให้	1	คะแนน							

**การรวมคะแนน**

ด้านดี หมายถึง ความสามารถในการควบคุมอารมณ์และความต้องการของตนเอง รู้จักเห็นใจผู้อื่นและมีความรับผิดชอบต่อส่วนรวม

ด้านเก่ง หมายถึง ความสามารถในการรู้จักตนเอง มีแรงจูงใจ สามารถตัดสินใจแก้ปัญหาและแสดงออกได้อย่างมีประสิทธิภาพ รวมทั้งมีสัมพันธภาพที่ดีกับผู้อื่น

ด้านสุข หมายถึง ความสามารถในการดำเนินชีวิตอย่างเป็นสุข

**ตัวอย่าง เกณฑ์ปกติของคะแนน EQ รวม ดี เก่ง สุข**

กลุ่มตัวอย่างอายุ 12 - 18 ปี

องค์ประกอบ EQ	ต่ำกว่าปกติ	เกณฑ์ปกติ	สูงกว่าปกติ
คะแนน EQ รวม	< 140	140 - 170	>170
1. องค์ประกอบ ดี	< 48	48 - 58	>58
1.1 ควบคุมอารมณ์	< 13	13 - 17	>17
1.2 เห็นใจผู้อื่น	< 16	16 - 20	>20
1.3 รับผิดชอบ	< 16	16 - 22	>22
2. องค์ประกอบเก่ง	< 45	45 - 57	>57
2.1 มีแรงจูงใจ	< 14	14 - 20	>20
2.2 ตัดสินใจและแก้ปัญหา	< 13	13 - 19	>19
2.3 สัมพันธภาพกับผู้อื่น	< 14	14 - 20	>20
3. องค์ประกอบสุข	< 40	40 - 55	>55
3.1 ภูมิใจในตนเอง	< 9	9 - 13	>13
3.2 พึงพอใจในชีวิต	< 16	16 - 22	>22
3.3 สุขสงบทางใจ	< 15	15 - 21	>21

หลังจากรวมคะแนนแต่ละด้านเสร็จแล้ว นำคะแนนที่ได้ไปทำเครื่องหมาย ๗ ลงบนเส้นประ ในกราฟความฉลาดทางอารมณ์แล้วลากเส้นให้ต่อกัน และพิจารณาคูว่ามีความคะแนนด้านใดที่สูงหรือต่ำกว่าช่วงคะแนนปกติ

ผลที่ได้เป็นเพียงการประเมินโดยสังเขป คะแนนที่ได้ต่ำกว่าช่วงคะแนนปกติ ไม่ได้หมายความว่าท่านหรือเด็กมีความผิดปกติในด้านนั้น เพราะด้านต่าง ๆ เหล่านี้เป็นสิ่งที่มีการพัฒนาและมีการเปลี่ยนแปลงตลอดเวลา ดังนั้นคะแนนที่ได้ต่ำจึงเป็นเพียง ข้อเตือนใจให้ท่านหาแนวทางในการพัฒนาความฉลาดทางอารมณ์ในด้านนั้น ๆ ให้มากยิ่งขึ้น



**ผลรวมคะแนนการประเมินความฉลาดทางอารมณ์ (E.Q)**

ด้าน	ด้านย่อย	การรวมคะแนน	ผลรวมคะแนน / การแปลผล					
			รวม	แปลผล	รวม	แปลผล	รวม	แปลผล
ดี	1.1 ควบคุมอารมณ์	รวมข้อ 1 ถึงข้อ 6	19	สูง	66	สูง	164	สูง
	1.2 เห็นใจผู้อื่น	รวมข้อ 7 ถึงข้อ 12	23	สูง				
	1.3 รับผิดชอบ	รวมข้อ 13 ถึงข้อ 18	24	สูง				
เก่ง	2.1 มีแรงจูงใจ	รวมข้อ 19 ถึงข้อ 24	18	ปกติ	48	ปกติ		
	2.2 ตัดสินใจและแก้ปัญหา	รวมข้อ 25 ถึงข้อ 30	10	ต่ำ				
	2.3 สัมพันธภาพกับผู้อื่น	รวมข้อ 31 ถึงข้อ 36	20	ปกติ				
สุข	3.1 ภูมิใจตนเอง	รวมข้อ 37 ถึงข้อ 40	9	ปกติ	50	ปกติ		
	3.2 พึงพอใจในชีวิต	รวมข้อ 41 ถึงข้อ 46	19	ปกติ				
	3.3 สุขสงบทางใจ	รวมข้อ 47 ถึงข้อ 52	22	สูง				

**กราฟความฉลาดทางอารมณ์**

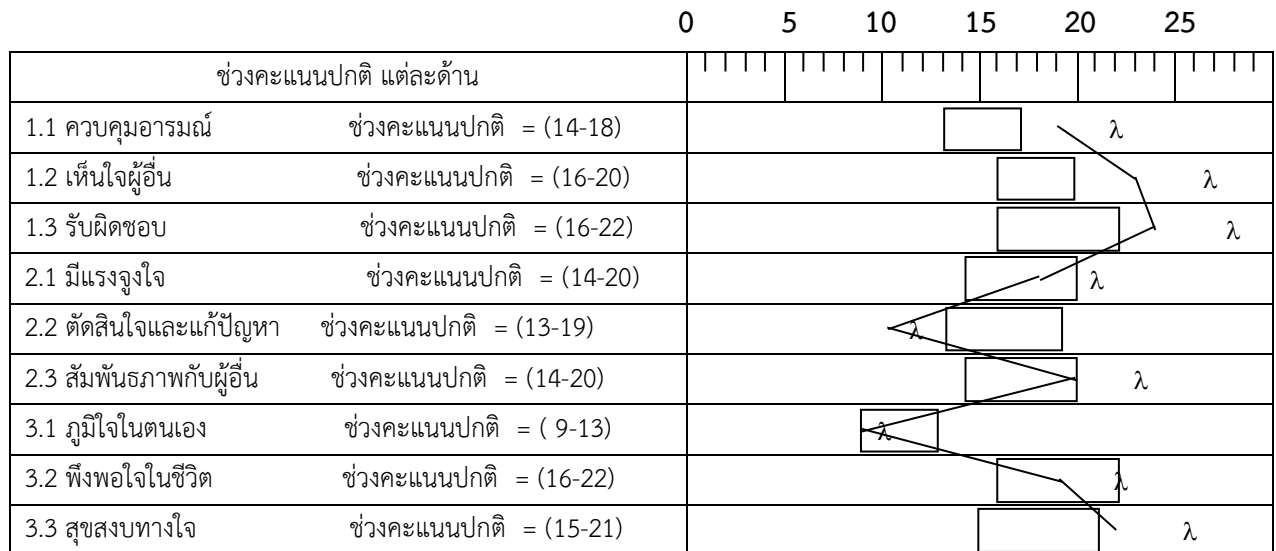

หมายเหตุ

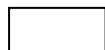

หมายถึงคะแนนช่วงปกติ

เกณฑ์การคัดกรองนักเรียนตามระบบการดูแลช่วยเหลือนักเรียน ประจำปีการศึกษา 2565  
โรงเรียนแม่वंกัพิทยาคม อำเภอแม่वंกั จังหวัดนครสวรรค์

ข้อมูลนักเรียน	กลุ่มปกติ	กลุ่มเสี่ยง	กลุ่มมีปัญหา
<b>1. ด้านความสามารถ</b> <b>1.1 ด้านการเรียน</b>	<ul style="list-style-type: none"> <li>- ผลการเรียนเฉลี่ยมากกว่า 1.75</li> <li>- ได้ 0 ร มส ในรายวิชาต่าง ๆ รวมกันไม่เกิน 3 รายวิชา</li> <li>- รายวิชาที่ยังไม่ผ่านมีการติดต่อขอซ่อมทุกรายวิชา</li> <li>- มาโรงเรียนไม่ทันเคารพธงชาติไม่เกิน 5 ครั้ง ใน 1 ภาคเรียน</li> <li>- ไม่เข้าเรียนในแต่ละรายวิชาไม่เกินร้อยละ 10 ของเวลาเรียน</li> </ul>	<ul style="list-style-type: none"> <li>- ผลการเรียนเฉลี่ย 1.00-1.50</li> <li>- ได้ 0 ร มส ในรายวิชาต่าง ๆ 1-5 รายวิชาใน 1 ภาคเรียน</li> <li>- รายวิชาที่ยังไม่ผ่าน มีการติดต่อขอซ่อมทุกรายวิชา</li> <li>- มาโรงเรียนไม่ทันเคารพธงชาติระหว่าง 6-10 ครั้ง ใน 1 ภาคเรียน</li> <li>- ไม่เข้าเรียนในแต่ละรายวิชาเกินร้อยละ 10 ของเวลาเรียน</li> <li>- พฤติกรรมการเรียน หรือผล การเรียนเปลี่ยนแปลงไปจากเดิม ในด้านลบแต่ยังไม่ีผลกระทบต่อวิถีชีวิตประจำวัน</li> </ul>	<ul style="list-style-type: none"> <li>- ผลการเรียนเฉลี่ยต่ำกว่า 1.00</li> <li>- ได้ 0 ร มส ในรายวิชาต่าง ๆ รวมกันตั้งแต่ 7 รายวิชาขึ้นไป</li> <li>- รายวิชาที่ยังไม่ผ่านมีการติดต่อขอซ่อมบางรายวิชาหรือไม่ติดต่อขอซ่อม</li> <li>- มาโรงเรียนไม่ทันเคารพธงชาติมากกว่า 10 ครั้ง ใน 1 ภาคเรียน</li> <li>- ไม่เข้าเรียนในแต่ละรายวิชา มากกว่าร้อยละ 20 ของเวลาเรียน</li> <li>- พฤติกรรมการเรียน หรือผล การเรียนเปลี่ยนแปลงไปจากเดิม ในด้านลบและมีผลกระทบต่อวิถีชีวิตประจำวัน</li> </ul>
<b>1.2 ด้านความสามารถพิเศษ</b>	- ถ้านักเรียนมีความสามารถพิเศษ จะเป็นจุดแข็งของนักเรียนในทุกกลุ่ม		
<b>2. ด้านสุขภาพ</b> <b>2.1 ด้านร่างกาย</b>	<ul style="list-style-type: none"> <li>- มีน้ำหนัก ส่วนสูง และอายุ สัมพันธ์กัน</li> <li>- ร่างกายแข็งแรง</li> <li>- ไม่มีโรคประจำตัว</li> <li>- เจ็บป่วยเป็นบางครั้ง ซึ่งไม่มีผลกระทบต่อกรเรียนหรือพฤติกรรมของนักเรียน</li> </ul>	<ul style="list-style-type: none"> <li>- มีน้ำหนัก ส่วนสูง และอายุ ไม่สัมพันธ์กัน*</li> <li>- เจ็บป่วยบ่อยครั้ง*</li> <li>- มีโรคประจำตัว*</li> <li>- มีความพิการทางร่างกายหรือมีความบกพร่องทางการได้ยิน การมองเห็น หรืออื่น ๆ *</li> </ul>	<ul style="list-style-type: none"> <li>- มีน้ำหนัก ส่วนสูง และอายุ ไม่สัมพันธ์กัน*</li> <li>- เจ็บป่วยบ่อยครั้ง*</li> <li>- มีโรคประจำตัว*</li> <li>- มีความพิการทางร่างกายหรือมีความบกพร่องทางการได้ยิน การมองเห็น หรืออื่น ๆ *</li> </ul>

ข้อมูลนักเรียน	กลุ่มปกติ	กลุ่มเสี่ยง	กลุ่มมีปัญหา
<p>2.2 ด้านจิตใจ / พฤติกรรม</p>	<ul style="list-style-type: none"> <li>- มีคะแนนจากแบบประเมิน พฤติกรรม (SDQ) ในระดับปกติ</li> <li>- ไม่มีพฤติกรรมที่เป็นปัญหา เช่น ปัญหาด้านอารมณ์ จิตใจ พฤติกรรมลักขโมย ดิดการพนัน ใช้ยาเสพติด พฤติกรรมทางเพศที่ไม่เหมาะสม ด้านชู้สาว การตั้งครรภในวัยเรียน การปรับตัว เป็นต้น</li> <li>- ปฏิบัติตามกฎระเบียบของโรงเรียนอย่างสม่ำเสมอแต่อาจทำผิดบ้างในบางครั้งโดยไม่มีผลเสียต่อตนเองและผู้อื่น</li> </ul>	<ul style="list-style-type: none"> <li>- มีคะแนนจากแบบประเมิน พฤติกรรม (SDQ) ในระดับเสี่ยง</li> <li>- มีพฤติกรรมเบี่ยงเบนไปจากปกติ เช่น ทดลองดื่ม/เสพ/สูบสิ่งเสพติด มีการปรับตัวทางเพศไม่เหมาะสม มีพฤติกรรมด้านชู้สาว เกือบตัว หรือแสดงออกเกินขอบเขต เริ่มมีปัญหาคารเรียน สภาพอารมณ์เปลี่ยนแปลงไป เป็นต้น</li> <li>- ไม่ปฏิบัติตามกฎระเบียบของโรงเรียนบ่อย ๆ แต่ไม่มีผลเสียต่อตนเองและผู้อื่น</li> </ul>	<ul style="list-style-type: none"> <li>- มีคะแนนจากแบบประเมิน พฤติกรรม (SDQ) ในระดับมีปัญหา</li> <li>- มีพฤติกรรมที่เป็นปัญหาชัดเจนทำให้ตนเองและ/หรือผู้อื่นเดือดร้อน เช่น พฤติกรรมลักขโมย ดิดการพนัน ใช้สารเสพติด พฤติกรรมทางเพศที่ไม่เหมาะสม การตั้งครรภ มีปัญหาการเรียน ชัดเจน มีสภาพอารมณ์จิตใจ ผิดปกติ เกือบตัว เป็นต้น</li> <li>- ไม่ปฏิบัติตามกฎระเบียบข้อบังคับของโรงเรียนบ่อยจนทำให้ตนเองและผู้อื่นเดือดร้อน เสียหาย</li> </ul>
	<p>3. ด้านครอบครัว</p> <p>3.1 ด้านเศรษฐกิจ</p>	<ul style="list-style-type: none"> <li>- ครอบครัวมีอาชีพที่มั่นคงและสุจริต มีรายได้เพียงพอในการเลี้ยงดูครอบครัว ซึ่งอาจมีภาระหนี้สินบ้างแต่สามารถชำระหนี้ได้โดยไม่เดือดร้อน</li> </ul>	<ul style="list-style-type: none"> <li>- รายได้ครอบครัวอยู่ระหว่าง 5,000-10,000 บาทต่อเดือน</li> <li>- บิดาหรือมารดาตกงาน</li> <li>- มีภาระหนี้สินที่มีปัญหาในการชำระหนี้เป็นครั้งคราว</li> </ul>

ข้อมูลนักเรียน	กลุ่มปกติ	กลุ่มเสี่ยง	กลุ่มมีปัญหา
		<ul style="list-style-type: none"> <li>- มีเหตุการณ์ให้เกิดการสูญเสียกระทบต่อเศรษฐกิจของครอบครัว เช่น ไฟไหม้ น้ำท่วมบ้าน เป็นต้น</li> <li>- นักเรียนไม่มีอาหารกลางวันรับประทานหรือไม่มีเงินซื้ออุปกรณ์การเรียน</li> </ul>	<ul style="list-style-type: none"> <li>- อาชีพของครอบครัวไม่มั่นคงเสี่ยงต่ออันตราย รายได้น้อยไม่พอกับรายจ่าย</li> <li>- นักเรียนไม่มีเงินมาโรงเรียน ไม่มีเงินซื้ออุปกรณ์การเรียน ชุดนักเรียน อาหารกลางวัน ฯลฯ</li> </ul>
<p>3.2 ด้านการคุ้มครองนักเรียน</p>	<ul style="list-style-type: none"> <li>- นักเรียนอาศัยอยู่กับพ่อ แม่ หรือญาติ และนักเรียนมีความสัมพันธ์ที่ดีกับสมาชิกทุกคนในครอบครัว</li> <li>- ที่พักอาศัยอยู่ในชุมชนที่ดีไม่อยู่ใกล้แหล่งมั่วสุ่มหรือแหล่งเสี่ยงอันตราย</li> </ul>	<ul style="list-style-type: none"> <li>- นักเรียนอยู่หอพักหรือคนรู้จัก หรือญาติแต่มีความสัมพันธ์ที่ไม่ดีต่อกัน*</li> <li>- ความสัมพันธ์ของนักเรียนกับสมาชิกในครอบครัวไม่ราบรื่น มีความรู้สึกที่ไม่มีต่อบิดา หรือมารดา *</li> <li>- บิดาหรือมารดา หย่าร้างหรือสมรสใหม่</li> <li>- มีความขัดแย้งกันในครอบครัวหรือทะเลาะกันเป็นประจำ *</li> <li>- ที่พักของนักเรียนอยู่ในชุมชนแออัดหรือใกล้แหล่งมั่วสุ่ม หรือแหล่งท่องเที่ยวกลางคืน *</li> <li>- มีบุคคลในครอบครัวของนักเรียนใช้สารเสพติด ติดการพนัน มั่วสุ่มอบายมุขต่าง ๆ หรือเจ็บป่วยด้วยโรคทางจิตเวช *</li> <li>- สภาพบ้านไม่มีการแบ่งห้องเป็นสัดส่วน เช่น ห้องนอน</li> </ul> <p>* หมายถึงลักษณะดังกล่าวยังไม่มีผลกระทบต่อการเรียนหรือพฤติกรรมของนักเรียน</p>	<ul style="list-style-type: none"> <li>- มีลักษณะเหมือนในกลุ่มเสี่ยงแต่ลักษณะดังกล่าวมีผลกระทบต่อ การเรียนหรือพฤติกรรมของนักเรียน</li> </ul>

ข้อมูลนักเรียน	กลุ่มปกติ	กลุ่มเสี่ยง	กลุ่มมีปัญหา
4. ยาเสพติด	<ul style="list-style-type: none"> <li>- ไม่ใช้สารเสพติด</li> <li>- ไม่ดื่มเบียร์ สุรา หรือเครื่องดื่มที่มีแอลกอฮอล์ ฯลฯ</li> </ul>	<ul style="list-style-type: none"> <li>- ทะเลาะวิวาท พฤติกรรมเกร</li> <li>- ซึม กระสับกระส่าย หงุดหงิด</li> <li>- แยกตัวไม่เข้าร่วมกิจกรรม ขาดเรียน</li> <li>- ไม่สนใจสุขภาพ ความสะอาด</li> <li>- ต้องการใช้จ่ายเพิ่มขึ้น</li> <li>- คบเพื่อนในกลุ่มค้ายาเสพติด / เสพ ยาเสพติด</li> <li>- สมาชิกในครอบครัวใช้ยา / ค้ายา</li> <li>- เป็นผู้สูบบุหรี่หรือดื่มสุรา</li> </ul>	<ul style="list-style-type: none"> <li>- มีอาการทางกาย ง่วงซึม</li> <li>- มีอาการติดยา ใช้ยามากขึ้น</li> <li>- ต้องการใช้จ่าย ควบคุมตนเองไม่ได้</li> <li>- หมกมุ่นการใช้ยาเสพติด</li> <li>- ไม่สนใจการเรียน สังคม ไม่ดูแลตนเอง</li> </ul>
5. การปรับตัวทางเพศ	<ul style="list-style-type: none"> <li>- ประพฤติปฏิบัติตนเหมาะสมกับเพศและวัย</li> </ul>	<ul style="list-style-type: none"> <li>- อยู่ในกลุ่มประพฤตินเหมือนเพศตรงข้าม</li> <li>- ทำงานพิเศษที่ล่อแหลมต่อการถูกล่วงละเมิดทางเพศ</li> <li>- จับคู่ชัดเจนและแยกกลุ่มอยู่ด้วยกันสองต่อสองบ่อยครั้ง</li> <li>- อยู่ในกลุ่มขายบริการ</li> <li>- มีพฤติกรรมอยู่ด้วยกันสองคนนอกเวลาเรียนบ่อยครั้ง</li> <li>- มีพฤติกรรมการแต่งกายที่ล่อแหลมต่อการถูกล่วงละเมิดทางเพศ</li> <li>- การใช้สื่อเทคโนโลยีไม่เหมาะสม</li> </ul>	<ul style="list-style-type: none"> <li>- ประพฤตินเหมือนเพศตรงข้าม</li> <li>- ขาดเรียนไปกับคู่ของตนเสมอ ๆ</li> <li>- อยู่ด้วยกัน</li> <li>- ตั้งครรภ์</li> <li>- ขายบริการทางเพศ</li> <li>- มีการมั่วสุมทางเพศ</li> </ul>

**หมายเหตุ** หากนักเรียนมีพฤติกรรมอย่างใดอย่างหนึ่งในเกณฑ์ของกลุ่มมีปัญหา ให้จัดนักเรียนอยู่ในกลุ่มมีปัญหา แม้ว่านักเรียนจะมีพฤติกรรมอื่น ๆ อยู่ในกลุ่มปกติ หรือกลุ่มเสี่ยง และนักเรียนอาจมีปัญหา มากกว่า 1 ด้าน

**กลุ่มปกติ** หมายถึง นักเรียนที่ไม่มีพฤติกรรมที่เป็นปัญหาและส่งผลกระทบต่อชีวิตประจำวันของตนเองหรือสังคมส่วนรวมในด้านลบ

**กลุ่มเสี่ยง** หมายถึง นักเรียนที่มีพฤติกรรมเบี่ยงเบนไปจากปกติ เช่น เก็บตัว แสดงออกเกินขอบเขต การปรับตัวทางเพศไม่เหมาะสม ทดลองสิ่งเสพติด ผลการเรียนเปลี่ยนแปลงไปในทางลบ

**กลุ่มมีปัญหา** หมายถึง นักเรียนมีพฤติกรรมที่เป็นปัญหาชัดเจน มีผลกระทบต่อวิถีชีวิตประจำวันของตนเองหรือต่อสังคมส่วนรวมในด้านลบ

สรุปข้อมูลนักเรียนที่ไม่เข้าร่วมกิจกรรมหน้าเสาธง  
ชั้นมัธยมศึกษาปีที่...../.....

จำนวนนักเรียนเต็ม.....คน ชาย.....คน หญิง.....คน

ภาคเรียนที่ 1

เดือน	มาสาย		ขาด		รวมสาย / ขาด		การกำกับ / ติดตาม
	จำนวน	ร้อยละ	จำนวน	ร้อยละ	จำนวน	ร้อยละ	
พ.ค. - มิ.ย.							
กรกฎาคม							
สิงหาคม							
กันยายน							
รวมทั้งสิ้น							

บันทึกเพิ่มเติม.....  
.....  
.....

จำนวนนักเรียนเต็ม.....คน ชาย.....คน หญิง.....คน

ภาคเรียนที่ 2

เดือน	มาสาย		ขาด		รวมสาย / ขาด		การกำกับ / ติดตาม
	จำนวน	ร้อยละ	จำนวน	ร้อยละ	จำนวน	ร้อยละ	
พฤศจิกายน							
ธันวาคม							
มกราคม							
กุมภาพันธ์							
รวมทั้งสิ้น							

บันทึกเพิ่มเติม.....  
.....  
.....

(ลงชื่อ)

(.....)

(ลงชื่อ)

(.....)

## บรรณานุกรม

[http://www.ansoriah.com/rabob\\_doolae.html](http://www.ansoriah.com/rabob_doolae.html)

[http://www.autozonetv.com/partner/?343552&A=281976&rad\\_to=download](http://www.autozonetv.com/partner/?343552&A=281976&rad_to=download)

[www.snr.ac.th/doc/editwijai.doc](http://www.snr.ac.th/doc/editwijai.doc)

สุขภาพจิต,กรม. ระบบดูแลช่วยเหลือนักเรียน. 2543.

ประคอง กรรณสูตร. สถิติเพื่อการวิจัยทางพฤติกรรมศาสตร์. กทม: สำนักพิมพ์จุฬาลงกรณ  
มหาวิทยาลัย, 2535.

งานระบบดูแลช่วยเหลือนักเรียน กลุ่มบริหารกิจการนักเรียน โรงเรียนกาญจนาภิเษกวิทยาลัย กาฬสินธุ์ อำเภอ  
เขาวง จังหวัดกาฬสินธุ์

งานระบบดูแลช่วยเหลือนักเรียน ฝ่ายพัฒนาผู้เรียน โรงเรียน กระสังพิทยาคม อำเภอกระสัง จังหวัดบุรีรัมย์

## คณะผู้จัดทำเอกสารเพื่อเผยแพร่ในหน่วยงาน

### ที่ปรึกษา

นายนริศ ธรรมปรัชญา

ผู้อำนวยการโรงเรียนแม่วงก์พิทยาคม

นายวัชระ พรหมชาติ

รองผู้อำนวยการโรงเรียนแม่วงก์พิทยาคม

นางสาวอุไรวรรณ ชื่นอารมย์

หัวหน้างานระบบดูแลช่วยเหลือนักเรียน

### ผู้พิมพ์/จัดหน้าเอกสาร

นางสาวอุไรวรรณ ชื่นอารมย์

หัวหน้างานระบบดูแลช่วยเหลือนักเรียน

นางสาวสมฤทัย ฤทธิโพธิ์

หัวหน้างานพัฒนาคุณธรรมจริยธรรม

### ผู้ตรวจทาน

นางสาววาทีณี ดานะ

ครูกลุ่มบริหารงานบุคคล

นายวรเชษฐ์ สิทธิวัฒน์

ครูกลุ่มบริหารงานบุคคล

นางสาวญาณิศา ใจดี

ครูกลุ่มบริหารงานบุคคล



